盛京時報
The Shengching Shihpao
大正九年十二月十七日
休刊…中日大祭日星期日
陰曆…九月十六日
發行兼編輯人 菊池貞二
印刷人 宮川貫作
發行所 盛京時報社

列車時刻表

[illegible]

論說
春秋大義論（徹湘庵）

辜鴻銘之名。國人知者甚希。而外人方面則反習聞熟見。蓋亦因其著論多係英文之所致乎。辜氏之工于英文。不但視英美文士論客。毫無遜色。其奇峭辛辣。爲英美人所不及。自來中國人士能英文者。概無國文之涵養。善國文者。多不通泰西事情。在辜氏則學兼東西。奇辭妙語。抱諸中國。融洽英文。宜乎其文在彼國文字中。尚且嶄然有異色也。

其文固有異色。至其人則更有異色矣。辜氏本爲英國大學出身。其工英文。能操英語。亦固其所。惟其人所懷思想。純然中國思想。絕無時髦習氣。然當其作英文罵倒英美記者。播弄新學家時。侃侃諤諤。冷嘲熱罵。何嘗視爲兒戲乎。此次所著之春秋大義論。其究竟爲何。吾人雖不能盡予贊成。然至其否認中國現在政治。廢斥現在政府及總統。痛詆軍閥政客之腐敗。則與吾人平日之主張。若合符節。眞令人覺胸中塊壘一時銷矣。

辜氏乃詆現政府。謂雖號稱共和國。推戴總統。召集議會。以繹列國承認。然中國現政府者。不過軍閥之後宮。不外冒稱政治家之厚顏無恥來往街上。毫無所憚之娼妓驛宅耳。安福俱樂部。與國際記者俱樂部。均係妓寮。惟行往於此者爲內娼。往于彼者爲外娼之相差而已。若夫最近巴黎大學贈以法學博士學位之現大總統。本係北方軍閥首領段祺瑞所擁立。盡人所知。段之任彼爲總統。非欲使其支配中國。唯爲勿使軍閥後宮之娼妓彼此吵鬧。互相傾軋計。出以此舉。換言之。則總統也者。爲在號稱中華民國之軍閥後宮。管掌太監之地而設之耳。詆政府爲軍閥後宮。以各部總長爲娼妓。目總統爲太監。不特辜氏獨爲之名。可謂寸鐵殺人。冷嘲刺骨矣。假罵北京國際記者俱樂部爲妓寮。詆外人記者爲外娼。現在中國人士。無論朝野官僚武人政客。待英美記者異常鄭重。而在辜氏則視如無物。譬如大名鼎鼎之辛博森。（現在北京外交顧問本係英報記者）辜氏筆鋒。則揶揄播弄。幾無完膚。

又批評現在中國社會。畧謂中國由過教育人物。半教育人物。無教育人物之三種階級。組織而成。前清弊政。係過教育之進士出身者之罪。民國爲跋扈氣揚。乘坐汽車。自鳴得意之半教育人物之時代。繼而起者。係張作霖陸榮廷等無教育武弁之時代。蓋其所言洞中肯綮。固不可以爲取快于一時之漫罵。豈非切中時弊。痛快破的之語耶。

辜氏洞鑑氣焰之光。怪陸離。不可向邇。誠如前此所述。然其春秋大義論之精神。果安在哉。所謂春秋大義論者。一言以蔽之。謂以道德爲治國之本。若法律制度。抑末焉耳。至其謂憲法政治。不適于中國。則中國國情與國民性。視歐美逈然不同。歐美可以法治。而中國不可以法治。謂中國須以德治。於是有所謂春秋大義論出焉。乃以爲治國治民。皆須依孔子春秋之大義也。故廢斥辛博森等之憲法論。謂若自稱曾杜那姆維兒（辛博森別號）之英人。謂中國有適法之憲法成立。則可以選舉正當總統。治國治民。庶其無事。然此說由余（辜氏自謂）觀之。是不啻夢囈。不値一噱矣。其所倡之篤。可想而知。及眞倒袁世凱。謂一九一一年之革命。西人動輒稱贊袁世凱之手腕。曰。袁之雄才大畧。能使國民免於流血之慘矣。一時流血之慘。雖得免之。然後來歸致最可怖最可忌之無政府混亂狀態者。是誰之罪耶。不但減却中國國民間之名譽義務觀念。更亡中華民族之宗教之文化者。實非袁世凱耶。要之辜氏春秋論之是非。姑不具論。吾人惟對於其愛國之至誠。與老來之豪氣。欲表敬意之微衷而已。

友華銀行之銀市報告

中美新聞社譯友華銀行十八日報告云昨日倫敦銀價當地跌至五三便士遠期跌至五二又四分之三便士紐約銀價八元一角又四分之一倫敦紐約匯價三四六又八分之五此間開市時定價金磅五先令三便士合國幣九元一角金鎊五又四分之一北始市面常固交易價金磅高至五先分四便七金國九三年後暑軟弱投機家開始買進交易不少其價金磅五先令三便士又四分之一金圓九二出口交易極少商人要求亦不多倫敦紐約印度銀市均軟弱故匯價一時未必高漲云

武俠短篇 劍俠小史（三）

親亢女。驚爲絕色。勾某紳詣亢氏作伐。亢言已尙未娶。女父夙鄙藥之行爲。拾是不經謂。怒斥之曰。吾女烏可與荒傖耦。兄歸數。本有夫乎。子休矣。請即去。某紳返告藥。藥怒曰。吾誓必致之。苟不得是女先下陳者。非丈夫也。時有其門下武士某獻策曰。盍使人強委禽焉。並告以親迎之日。屆期彼果不以女來歸。則率衆往劫。藥韙其說而行之。亢氏素知其不可以理喻。因與媒商。不如倩媒約赴婿家。促其早諧婚約。庶可免藥之蹂躪。議既定。兩家秘密戒備。不料事機洩露。爲藥偵知。遂使人捏造黑白。謂亢女在家。與藥有嚙臂盟。今茲促就宅速娶。蓋其父以女殊貽嘖結。不欲使醜聲外揚。爲掩耳盜鈴之舉耳。婿家聞此語。雖未必據以爲實。然疑似之心。未能盡釋。持此說質問亢氏。亢氏謂女從不越戶庭一步。力保無他。且曰。被結褵之夕。吾女苟非貞者。悉聽彼若何處置。婿家始無異言。然略。仍恐中途生變。遂請於邑宰。派隊士數十人。伴送輿行。名爲送親。其實防藥糾衆劫子行劫也。新婦旣抵婿家。行合卺禮。時來賓滿座。爭觀新婦。見新婦狀。咸贊嘆稱爲天人。正喧收聘。突聞門外異聲四起。衆方詫異。即見莽漢多人。操械而入。勢若洶湧。衆皆辟易莫敢阻。莽漢遂擁新婦。納之適間所乘彩輿中昇而行。婿家知爲藥來搶親也。暗使親隊士截止之。隊士不可曰。吾儕奉縣尊命伴送。爲壯觀瞻計。豈來與人廝殺耶。若曰以血肉相搏。則弗敢應命。蓋若輩與藥素有感情。又知藥形易與。故詭詞以推諉也。婿家見隊士不肯助己。不得已。乃號召賊捕搏。自後追逐。莽漢分十數人。擁彩輿先行。其餘則留以斷後。與衆搏擊出械相偭。傷僕從數輩。乃任其長嘯而去。卒無如何也。婿家使人奔告亢氏。邀之同赴縣署。提起訴訟。邑宰受詞後。亟諭捕役緝訟。更率衆役至藥家索取新婦。并執藥。旣至。閽者不許入曰。主人有命。今夕納寵。概弗接見外賓。縣長果有要言面敍者。請以明日來。且有旨酒嘉餚享客也。宰不可。告以封親衛人事。閽者瞋目曰。然則縣長此來。將欲拘吾主人乎。果爾。吾儕即請先以氏力相見。邑宰誚之。突見有多數人。執白刃蜂擁而出。大呼曰。若再弗去。此間乃公當葬。宰畏其勢。不敢與較。怏怏率衆去。亢女旣爲藥氏所刼。則挾一必死決心。比至。見室中紅燭高燒。錦衾環列。中有一偉男子。笑臉迎人。含笑相揖。意將藉是親其也。（未完）

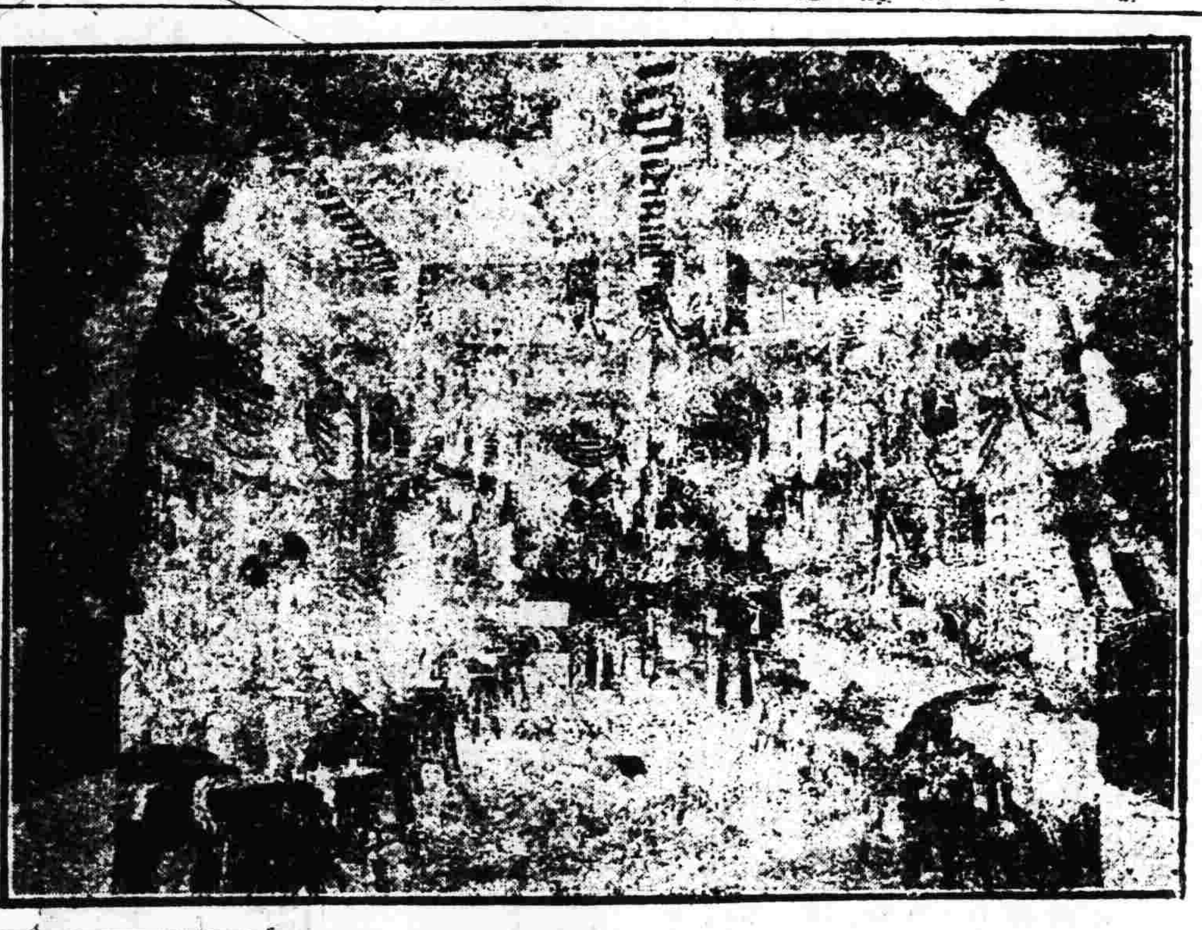

本社新築落成紀念祝宴會場

廣告

滿鐵定期船 大連出帆廣告

青島上海行 榊丸 十月廿七日正午開航上海行

◀以上兩船均設有船內無線電信局

滿鐵埠頭事務所

上海行 神戶丸 十月廿二日正午開航青島上海行

海運課

客荷取扱 丸二商會 大連監部通二丁目（電話二六四〇、一八五五）

日本郵船會社大連出張所

開往 太沽牛莊行（十一月一日 濟洲丸）

開往 門司神戶行（十一月一日 竹島丸）

代理店 三井洋行 大連支店

乘船票由本出張所自賣如有坐客請至本所購買 電話四六二〇、〇一

北京震義總銀行啓事

啓者本銀行前因中稅銀行內設震義總董一席張君紹軒未肯承認登報聲明今經劉君右常李君仁軒出面磋商改由中稅震義張君紹軒極表贊成共策進行呈請財政部立案並請幣制局事業備案均皆照准登諸報端現雖總行開幕自應極力擴充分行特推奉天實業貸棧總經理王君佐廷籌集前已招成立股款試辦奉天分行事宜屢開股東會議即希定期開幕前經佟偉卿所招款等情均作罷論今經總行特委王君佐廷正式籌辦決非先前可比故特登報聲明

救雷擊妙術

敬啓者頃據友人呂鴻圖談及關報常見有人被雷擊死者（即被電所傷）甚情其苦聞友人言道被雷擊死不至斃命救者其易其法凡人被擊即將地掘三尺餘深將人放在坑內不論男女身上下衣服全脫去不可代一絲待三四點鐘時甘人必活或活時手足有不便之處即用鹼絲線上數日必能全愈

北鎮分銷金助軒啓

恭頌黑龍江陸軍第四混成旅步兵二團第一營營長邵與九之德政

査自青紗障起胡匪充斥凡我商民受其驚惶夜不安枕自營長邵與九連長趙聘卿排長張香瀛湯恩齊李森林率隊駐站以來於今數月每聞四屯案有胡匪親率其兵士勇往直前無分晝夜相機剿捕不避矢石致令賊匪之案悄風遠颺宵小之徒各自歛迹是以商站商民共享太平之福實營長克盡厥職之所賜也而其兵士巡査旅店不辭勞瘁護守車站紀律井然即其往來行旅上下火車均不受其保衛而其對於市面購買什物公平給價旣無擾害之事又無侮辱之情不愧軍人之天職皆營長注重教育之所致也今我商民感他妥登報端以彰其德

江省甜草崗商民等公頌

哈爾濱東三省總銀行開幕通啓

敬啓者本總銀行設在哈爾濱道外南四道街長春分行設在城裡北大街奉天分行設在西華門擇于十月廿九號即陰歷九月十八日同時開幕謹備茶點恭候台光

東三省銀行

總經理 楊寶雲
督辦 張之漢
副經理 宋文海 謹啓

中國銀行召集臨時股東總會廣告

査本行第三屆股東常會議決修改本行章程案當經選舉唐士行君等十一人爲起草員并議決草案定後分寄各股東徵集意見再行召集臨時股東會議決各等情均經通函各股東在案現在起草業已完竣經由起草委員會將成草案移送前來并經董事會議定于民國九年十一月十四日即陰歷庚申年十月初五日在北京開臨時會假前門內西皮市銀行公會爲會場各股東具有則例第二十二條規定之會員資格者（自閉會日起算在六十日以前註冊繼續有十股以上之股東）務請于會期前親持股票至本行各分支行掛號取到會執據并希于開會以前三日內持執據赴總行報到換取入場券以便到會如因事故不能到會時得于領取執據後連同委託書交由到會股東按照則例代理藉臻完善如嫌介紹除另函通知外特此廣告

中國銀行啓

奉天 日站福順棧緊要聲明

本棧執事李春甫因有別事他就業於八月十六日脫離本棧關係乃近聞各報登載李春甫有犯罪案情事並云及本棧代其運動贖罪一則似此謠言殊屬損壞本棧名譽之不淺特此登報聲明

四洮鐵路工程局廣告

本路頃奉

交通部頒發國有鐵路運送賑濟平糶糧食減價條例茲將條例全文登載報端凡在本條例期限以內有須運送賑濟物品及平糶糧食者務祈

査照條例與本路接洽辦理爲荷

國有鐵路運送振濟平糶糧食減價條例

第一條 凡國有各鐵路運送振濟物品及平糶米糧其減價辦法依本條例之規定行之

第二條 凡國有各鐵路運送振濟物品或平糶米糧非有地方最高行政長官或專辦振務正式機關之公函證據 運送物品名目數目及上下車地點逐項列明經交通部或鐵路局核准者不得照本條例之減價辦理

前項專辦振務正式機關以政府特准或地方行政長官批准呈報主管部案立者爲限

第三條 凡運送振濟整車物品糧食前赴災區經行國有各鐵路依照該路普通運價四折核收現款

本條例所謂振濟物品以左列各項爲限其他物品仍照普通運費核收

一糧食 二振濟衣服 三銀錢 四棚帳及振濟藥品

但前項振濟糧食係指粗糧如小米玉米高粱 山芋及其他可充饑之粗食糧

第四條 凡運送整車米麥辦理平糶如經行國有各鐵路按各該路普通運價七五折核收現款其商家運送平價出售者同

第五條 凡運送賤價之整車粗糧辦理平糶如小米玉米高粱山芋及其他可充饑之粗食糧前赴災區經行國有各鐵路依照該路普通運價五折核收現款其商家運送平價出售者同

第六條 凡辦理振務人乘員車者得照經行各該路普通票價減半收費 前項乘車人員須由專辦振務正式機關將乘車人數等級 上下車地點及日期詳細函開經交通部或鐵路局核准者發給 減費憑單方准照減價辦法持照赴站購票登車

第七條 如遇重大急振其辦振人員得由交通部或鐵路局酌看情形酌給減價定期乘車證

第八條 凡運送振濟物品及平糶米糧應由第二條規定之地方最高行政長官等先期詳開函達本部以便酌核辦理如 裝運時有發現種類不符或超過所載數目及不按下車地點或半途私卸者仍照各路定章處罰

第九條 凡運送振濟物品或平糶米糧其裝載不滿一車並一次可以完竣者由第二條規定之地方最高行政長官等函請交通部或鐵路局飭站照辦其有大宗振濟物品或 大宗平糶米糧應由第二條規定之地方最高行政長官等函請交通部核准後由 交通部列發減價憑單以便臨時填用赴站交憑換票裝車

第十條 運送振濟物品及平糶米糧除運費照第三條第四條減收外凡裝卸費及一切雜費仍照各路定章徵收

第十一條 凡運送振濟物品及平糶米糧不得夾帶商品及違禁物危險物如有犯者一經查出即照路章究辦

第十二條 振濟物品及平糶米糧之運送時途中照料一切由托運者派人押運自行保管

第十三條 凡運送振濟物品及平糶米糧除本條例規定者外關于經行各路運貨及一切章程均應遵守

第十四條 凡非本條例所規定之機關無論運何種物件均不得照減價辦理

第十五條 本條例定于民國九年九月二十七日施行至本年十二月底止

奉天新市街 各樣煤 義昌號 電話七四五

奉天小西門 撫順塊煤 煙煤爐煤 寶榮公司 電話日二一五番 中五五號煤廠

招商局圖南快輪准於舊歷九月十三禮拜早九點由營口開往煙台上海 代理客票店大西門裡眞正稻香村

贈彩廣告

本號開設奉天城裡中街東首路北門面九間歷有年矣茲爲擴充生意起見特造三層新式樓房專辦各國綢緞呢布疋雜貨俱全減價出售擇於陽歷拾月二一號即陰歷八月二十一日重新開市特備彩票貳萬張概無空彩現買貨價五元以外敬送彩票一張二十元外兩張五拾元外五張七拾元外四張百元外五張計頭彩每張價値百元貳彩每張五拾元參彩每張拾元四彩每張四元五彩每張壹元而洋烟油麵等貨均各代理不在此例恐未週知特此敬佈

吉順昌老號
吉順洪絲房 謹啓

中國局勢

電令軍隊急赴庫倫（廿六日發 北京專電）
▲俄兵與華軍衝突
在庫倫與華軍衝突之俄兵共計三千餘名背後似有外蒙王公暗中援助形勢頗爲重大當經政府電令駐賓實城軍隊急赴庫倫並令駐□□（電碼不明）爲除兩營及砲兵一營即行出動

協議外蒙善後事宜（廿六日發 北京專電）
俄舊黨純仙新疆科布多等處進入外蒙已與華軍衝突參陸處現正協議善後

張懷芝之請撤參謀部（廿六日發 北京專電）
張懷芝電請政府裁撤參謀本部具有三項理由

英代使復提飛機案（廿六日發 北京專電）
駐京英代理公使關于輸往奉天及保定之飛行機前向外交部提出抗議要求仍照原狀運回京中外部因此事無法實行意圖在奉天保定兩處分設飛行場之形式解決此事詎知亦被英使否認畧云分設飛行場不無不可但奉保兩地均非適當地點云云

曹張派員要求譚督（廿五日發 北京專電）
▲聲明反對唐孫兩人
曹張兩使特派委員赴湘要求譚延闓聲明反對唐紹儀孫逸仙

王督主張廢去總代（廿五日發 漢口專電）
王督軍主張乘李純死亡之機會即行廢去議和總代表以便直接交涉

陸氏承認粵人治粵（廿五日發 上海專電）
▲徵詢梁士詒意見
陸榮廷電致梁士詒畧云承認粵人治粵任沈鴻英爲督軍鈕永建爲省長但不知吾公以爲如何

滇黔敗軍擾亂川南（廿五日發 北京專電）
政府得密探電告滇黔兩省軍隊被川軍戰敗滇黔兩軍向川南逃竄沿途搶掠商民且有姦淫焚屋情事

旅滬桂人協議廢督（廿四日發 上海專電）
旅居此間之馬君武等廣西人對于近來各省所發生之廢督自治運動極表贊同並倡議廣西省亦當從事實行于二十四日午後令集旅滬桂人從事協議

莫軍得援決意死戰（廿五日發 北京專電）
據某使館確息廣州無線電云莫榮新近得陸榮廷譚浩明派兵援助決意與粵軍死戰雖經領事團勸告亦不能發生絲毫效力

張使電覆蘇督問題（廿五日發 北京專電）
▲齊燮元繼任表示同意
東三省巡閱使張雨亭電覆政府對于齊代蘇督改爲實授頗表同意

顧維鈞電催施公使（廿五日發 北京專電）
中央頃接顧維鈞來新十碼急電大要謂現在已與容代辦接洽一切手續商定必先懇請前駐英施公使肇基早日來美更願各國所派聯盟代表已紛紛赴瑞士籌備開會其預備會準于十一月十五日以前開始的于日內即可啓程赴瑞合爲電陳

學生反對日本出兵（廿六日發 東京專電）
上海學生團二十四日致書于日本原首相反對出兵

庫倫防軍電告危急（廿五日發 北京專電）
政府接到庫倫防軍急電畧云現有俄軍三千名進逼庫倫東北戰機迫在目睫加以蒙兵確已通欵此間危險情形朝不保夕務請指示機宜迫切待命云云

中東鐵路督辦　宋小濂氏墨跡

李烈鈞有來滬消息（廿五日發 上海專電）
李烈鈞自重慶失守後已有來滬之說

湖南譚督病勢沈重（廿五日發 漢口專電）
譚延闓病勢加劇中外醫生診治無効所有往來公事槪由參謀長代理

南代表活動與和局（廿五日發 北京專電）
西南代表章士釗文羣在京雖極活動然于和局正式簽字一層尚未達到目的故有三五日內先往上海一行之說將來結果如何殊無把握

派定吊唁李督代表（廿五日發 北京專電）
李秀山靈柩聞于十一月一日返津東海現已決定派徐邦傑（代表東海）昌與廳（代表中央）爲弔唁代表並帶武官四員以資

歐美時事

維爾納事件答覆文（廿二日發 巴黎來電）
據巴黎小報載稱波蘭外交總長對于英法以維爾納事件所致會銜通牒業于答覆文中否認波蘭對於國際聯盟所保護之里索安尼亞有破壞休戰協定之情事並聲明瓦薩烈高斯基將軍所部軍隊之違令舉動波蘭本深惡痛絕自未便爲之負責又力稱波蘭于國際聯盟所決議之案極願贊重云云

瓦薩戰事遵約停止（廿一日發 巴黎來電）
瓦薩[illegible]以按照休戰條件所有各方面軍事行動現以完全停止

里索安尼亞之抗議（廿二日發 倫敦來電）
里索安尼亞駐英代理公使現已向國際聯盟會抗議反對波蘭佔據維爾納並要求由聯盟會仲裁此事又謂里索安尼亞政府可以證明薩烈高斯基將軍分陸續奉有瓦薩訓令並非擅自行動云云

絕食市長馬氏逝世（廿五日發 倫敦來電）
絕食市長馬克斯利氏刻已逝世矣

煤工罷業之大原因（廿二日發 倫敦來電）
此次大罷工之潛勢的原因實爲煤坑國有與民有問題可謂英國正在產業革命戰之漩渦中而爲有史以來未曾有之一大慘禍

達布林市火災未澹（廿一日發 倫敦來電）
達布林市現正各處發生炸裂火災情事並有新芬黨襲擊造幣廠

罷業煤工百十萬人（廿四日發 東京專電）
煤工罷業仍然繼續據官場調查云失業者計達一百一十萬人之多

煤工希望復業條件（廿一日發 倫敦來電）
煤坑組合書記鄂基氏發表復業條件畧云煤工希望增加出煤額增加賃銀二志倫充實組織自治會

罷工問題畧具轉機（廿三日發 倫敦來電）
煤工罷工情形可望解決之兆

美國發表對俄意見（廿六日發 東京專電）
據美國務省發表云俄勞農政府當于十二月以內瓦解即行成立穩健的共和政府並云若能如斯美國即當與以承認

日本近情

女校教諭語言失檢（廿六日發 東京專電）
私立高等女學校教諭內田某（二十六歲）因在教授中說出不敬之語現在究明中

發見朝鮮獨立學校（廿六日發 東京專電）
日前于二十五日在間島安圖發見朝鮮獨立學校其校長係日本士官學校出身之鮮人

松平爵邸發見炸彈（廿五日發 東京專電）
二十四日午後五時許麴町區九段靖國神社左近松平侯爵邸之牆上無端發見炸彈二枚完全裝置當經警視廳派員驗視並搜查犯其目的尚未查明此日適當靖國神社祭日一時頗形混雜

日本銀行決定減利（廿五日發 東京專電）
日本銀行爲和緩財界計早有減利之說現已決定減利一厘不久即當發表

航空隊已抵會甯（廿五日發 東京專電）
十九師團之航空隊于二十三日進抵會寧擬即飛翔間島上空以便掃除匪類

藏相擬減各省豫算（廿五日發 東京專電）
十年度豫算計達十八億元之多政府苦於作製高橋藏相之意見似擬限定十五億元乃至十六億元節減各省豫算但各省承認此項意見與否尚屬疑問

新造艦名號及重量（廿六日發 東京專電）
八八艦隊之新造艦兩隻名爲紀伊及尾張均爲四萬三千噸

匪團擬襲頭道溝（廿六日發 東京專電）
據外務省接電云現有匪團擬襲擊頭道溝頗爲危險

立花次官奉令休職（廿六日發 東京專電）
拓殖局立花次官奉令休職待命

命令專

大總統令（十月二十三日）
▲派孫多鈺督辦浦口商埠事宜此令▲任命嚴家熾爲江蘇財政廳廳長此令▲署財政總長周自齊呈瀋關監督彭淵恂調京另有任用請免本職彭淵恂准免本職此令▲任命謝宗華爲瀋關監督此令▲任命張樹楷爲永定河務局局長王嗣延爲北運河河務局局長此令▲任命徐九成署庫烏科唐鎮撫使公署秘書長兼總務處長此令▲任命黃成霖爲庫烏科唐鎮撫使公署內務司長王國琛爲交涉司長龍驤爲財政司長此令▲國務總理靳雲鵬呈請法制局參事方樞因病辭職應照准此令▲國務總理靳雲鵬呈請任命唐宗郭爲法制局參事應照准此令▲許寶蘅給予一等大綬嘉禾章此令▲鄭士琦給予二等寶光嘉禾章此令▲徐士鏞着給四等文虎章此令

日本陸軍中將　仙波太郎氏戲墨

祝詞

盛京時報新社落成并十五週紀念
溯維開幕　十五星霜　交親中日　譽遍遐荒
文明鼓吹　郅治馨香　振發聾聵　警覺愚盲
有條不紊　若網在綱　如珠照乘　無彩不揚
落成大厦　良會適當　美輪美奐　抱質含章
前途無量　大放曙光　爰作頌日　綱紀四方

安東製鹽緝私局長　侯汝賡　敬祝

謹祝
貴社新築落成並禱益加發展

旅順市長　大越文平

恭祝
貴報十五週年紀念並新築落成謹撰數言藉伸蟾忱

巍巍大報。發聵振聾。鴻篇鉅製。警世晨鐘。風行一紙。宿望元東。惟厥貴報。其莫與京。洛陽紙貴。鳳毛麟角。宏言偉論。爲民先覺。不偏不欹。啓廸匪少。群蒙競進。奚啻躍雀。勝十五冬。政局迭變。時勢紛更。惟貴報紙。獨厥抗橫。鴻業發展。益務完隆。鳩工告蔵。美哉奐輪。按圖求索。愈得其眞。搞足高大。定卜根深。駿猷偉建。辟價天衷。來茲紀念。盛茲當今。與時惜進。福壽悉臻。

吉林陸軍軍官教練所夏則夷謹祝

祝盛京時報新築落成并敘
十月二十日時報社舉行新築落成式兼十五周年紀念一時之冠蓋紛紜儀讌會之盛觥籌交錯盡賓主之歡覩規模之壯麗氣象之崢嶸知營業之昌隆前途之發展非中島先生暨諸同人締造之偉力曷克臻此僕也不文躬與斯盛謹成七律二章奉祝非敢言詩特藉蕪詞畧貢紀念云爾

十五周年計蔵工。鮮煌新築告成功。片言屏蔽江河下。一紙流行遼瀋中。輿論攸歸星拱北。文明益進日升東。美輪美奐宏昌運。赫赫規模冠滿蒙。

從來文化感人深。無費經營慘淡心。褒貶大權操直筆。堂皇聲價重兼金。高瞻廣覽逞雲漢。偉論宏詞邁古今。鴻業無疆從此盛。全遼風俗親砭鍼。

興周　張國祺

祝詞
啓廸東亞政治津梁白山黑水文明光被言辭鏜鞳鼓威鳳和鱗呈哉瞻仰大雅扶輪　有執
盛京時報新築落成之喜

本天中街朝陽金店李日宣謹賀

敬祝
盛京時報三五紀念並新築之盛誌
貴報之值。爲我心契。不侮鰥寡。不畏強禦。新築落成。敬頌攸躋。

新民布衣王曜東祝

盛京時報社十五週紀念
美哉時報。名達東方。董狐直筆。俠義心腸。天鐸警世。十五星霜。立言不朽。萬古留芳。

駐防高橋陸軍百十二團黑山獅生汪金坡敬祝

敬祝 貴社十五週年及新築落成
盛京時報社呀！
你是我最好的朋友
你規戒我
我借鏡你
你的聲音常常的在我耳朵裡響
但是逆人的耳朵。
可是你的聲音今日怎這樣的大呀？
你說今日你已長一歲—已是十五歲的週年了。
哦！可是你的壽命將來億萬年不止
你的聲音更當怎樣的大呀！
但是更逆人的耳朵。
盛京時報社呀！
你是我最好的朋友
你指示我
我敬聽你
你的聲音常常的在我耳朵裡響
但是逆人的耳朵。
可是你的聲音今日怎這樣的大呀？
你說你的新築已落成 已遷樓上去了。
哦！可是你的聲音將來千百層樓不止
你的聲音更當怎樣的大呀，
但是逆人的耳朵
哦！今日你已十五歲週年了
哦！今日你已遷樓上去了
哦哦！今日是你十五歲週年正謳你
還移樓上去了
你的機會眞好咋！
無怪你的聲音今日比前日大
但是更逆人的耳朵。
哦！今日是你降生的日
哦！今日是你遷喬的日
哦哦！今日是你誕辰正謳你
成的日
你的喜事眞巧咋！
可卜你的聲音今後一日比一日更大
但是更逆人的耳朵

一九二〇一〇二〇兆潤謹祝

東三省新聞

▲奉天▼

○張使電催任定總代表

自蘇督李純歿後北方總代表一席[illegible]迄未任定[illegible]以總代關係和局非常重要若長久虛懸勢將益形紛糾昨特致電中央催促選任並謂黎黃陂周樹模二氏資望隆重可商請担任總代以維和局云（併）

○張使電訓整頓軍紀

自衛隊旅張煥卿旅長率隊赴吉剿匪後雖時獲捷音然道路相傳該軍隊有騷擾商民之說經張使聞知昨特電訓張煥卿旅長飭所部申明紀律以靖匪安民而保奉軍之名譽云（京）

○張旅長電調馬砲隊

張學良旅長督隊赴吉勦匪在一面坡同賓等處死傷連排長數人現爲厚積兵力起見特於日昨電調該旅馬隊第一第二第三各營及砲兵營三連于二十四日搭車北行藉作後備云（建）

○孫督電告俄兵犯邊

張使昨接黑督孫烈臣來電略謂據偵探報稱本月以來時有俄兵擾亂邊境情事至近日又有武裝不齊備之俄兵一隊約計五六百名竄入外蒙邊境肆行騷擾等情除已飭屬嚴行堵截外謹此電聞云云（併）

○吳師長延不視察

張使前者爾令二十九師師長吳興權赴邊地視察防務迄今日久吳氏仍逗遛在遼源師部並未起行聞其原因爲兼任之東北邊防司令權限問題尚未規定是以遲滯云（併）

○關署長往訪日領事

交涉署署長關海清以吉林琿春事件奉張使指令于二十五日偕同翻譯官前往小西邊門外日領事館拜訪赤塚領事磋商一切云（建）

○使署又召集會議

張使署因於增添混成旅問題迭次召集會議昨日（二十五日）下午三鐘復召集文武官吏在使署繼續討論編制混成旅經費問題並積極設立東三省航空學校直至六鐘始方散議（建）

○重行檢閱百六團

二十七師張師長雖將五十三旅全部在北大營已經檢閱茲因欲造成模範軍隊一百六團仍須檢閱遂于昨（二十五日）早十鐘將該團重行檢閱云（建）

○機關槍分發各旅

前者當奉皖戰事終了之際曾由北京運到機關槍六十餘架茲因奉軍各旅均擬編製完全故張使已令將此項機關槍分配各旅若奉軍二旅三旅五旅及第一補充旅均已領去若干矣（京）

○組織命盜委員會

警察廳以城關盜案未能破獲殊屬有負警察保安地面之責遂在廳內組織一命盜委員會必須設法破獲案犯以副督察長爲正會長偵探隊長爲副會長各署署長爲委員云（孝）

○查案員一去即返

高等廳廳長張務本據遼陽民婦趙馬氏呈控該縣地方廳檢察長劉文釗左袒誘良女一案當派查檢察官赴遼詳查以資核辦當於某日上午十一鐘到遼即于午後二鐘回省案關案要是否尚未得而知（孝）

○楊宇霆赴察任職

前軍署參謀長楊宇霆茲經張使商准

察哈爾張都統將楊氏委任爲察哈爾都統署諮議參謀楊氏業經前往就職云（併）

○揀信生舞弊送懲

大南門裡郵政局揀信生某某二人日昨將信件上之郵票私行撕下三十餘枚被該局王局長查知即時報告麥局長當經麥局長令王局長將某某二揀信送交警察廳懲辦云（奘）

○警廳委派書記長

省會警察總廳總務科書記長金濤之爲海關所聘所遺書記長一席經王廳長將警察第六署署員許顯廷調升金許二君于日昨交替云（奘）

○張使傳見新軍官

奉天第五混成旅新編騎砲營工程輜重連其軍官業經委任茲聞日昨張使將新委軍官召集軍署詢問經驗並訓示一切云（奘）

○孫廳長公畢旋返

復縣地方檢察廳長孫成熙前因該縣司法情事來省向高等廳請示辦法于昨晚搭車旋返云（併）

○林縣佐奉召來省

張省長因韓餘慶事前曾電召通江口縣佐林維祺來省以便諮詢聞明原委該縣佐乃于日昨奉召來省云（併）

○村正副把持地盤

瀋陽縣屬村正副向例一年一換原係義務職詎意竟有狗服盤主義者或二年不換或三四年不換甚至以李代桃名雖換而實不換其中情弊不言可喻聞近日有人在縣署呈請輪流充任以

不觀也

○扣薪賑災之續聞

省城各團體發起直魯豫災民賑濟會聞政界在職人員之已擬扣薪助賑其辦法凡月薪二十元以上者扣十之一月薪五十元以上者扣十之二月薪百元以上者扣十之三不日將由省公署主持辦理云

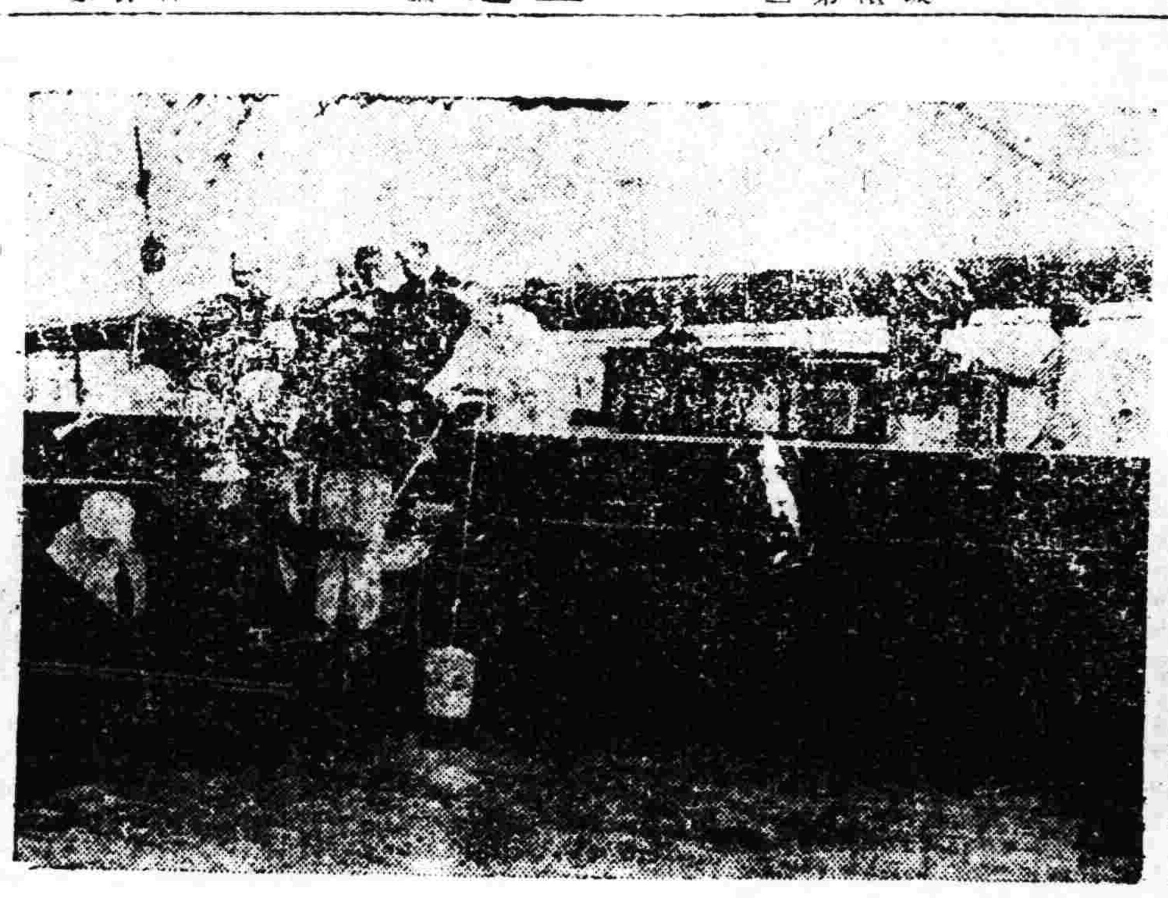

英皇之游覽快艇競走

英皇喬治第五爲親族快艇競走將乘座皇室附屬小輪圖中舉手執帽與婦人握手者即英帝其人也

免貽誤云

○二班國語開所講習

國語講習所第一班學員現已畢業經省教育會續招第二班於昨廿五號開學擬定開學後即行上課云（京）

○尹知事晉謁張省長

梨樹縣知事尹壽松因地方要公搭車來省下榻于城裡某客棧當于二十五日赴公署謁張兼省長陳商一切聞不日即當旋返云（建）

○軍械廠丟失槍械

奉天軍械廠後院存儲之殘軍戰利品內中槍械甚多日前不知如何丟失槍械（及大槍）若干現經陶勵青廠長查知即將該管衛兵並排長一併斥革云（建）

○電燈廠運到機器

奉天電燈廠廠長富葆廉前者呈請張兼省長核准飭令財政廳發給款項派員前往美國購買特別電機於昨二十四日運輸到奉云（建）

○籌設東邊辦公處

新任東邊鎮守使湯玉麟赴東邊接篆後已將谷局長迎接前往特在南關晉源當胡同籌設東邊鎮守使辦公處委派參謀副官數人常川駐省云（建）

○製糖公司改章

南滿製糖公司因時勢之推移以爲前時所訂之獎勵種植甜菜章程不適於用重行改訂其詳章已載在本報二十六日廣告欄內凡日種植甜菜者不可

○第四小學籌辦紀念會

省立第四小學校下月中旬已屆十週年紀念馬廉校長以該校成立迄今十週紀念應行開會以誌不忘現已督同職教員籌備一切屆時開會三日計有紀念會成績展覽會體育會學校家庭聯合會等項云

○商埠局長易委說

奉天商埠局自趙時敏局長任事後將所有地皮均已放出埠務日見起色昨聞當局以趙氏兼代瀋陽縣知事勢難長此兼顧擬將趙氏署理瀋陽而以他日專司局務財政廳科長高毓衡頗有繼任局長之希望大約不日即當發表云

○限期審理案件

高等審判廳長以前任積案俱已清理完竣日前特令各廳長推事是後凡刑事案件至多不得逾十五日民事不得逾三個月其有須特別調查必須寬限者須臨時聲明以重職務而輕當事人之訟累云

○糧車稀少之原因

據商界確訊現下新糧登場四鄉農民進城售賣者依舊無多價值日見昂貴此中原因計有數端（一）糧車進城須釘車牌總有車牌三套者倘套四套亦必受罰（二）糧車進城軍界捉車費錢失事吃苦甚大（三）城北有虎石溝之糧站城南有蘇家屯之糧車上集既近且省得許多麻煩是以非不得已之糧車均不肯進城再經數年恐城裏糧業必見蕭索矣

○演戲賀碑不確

前傳省議會及地方紳士擬在公園演戲爲張使賀碑昨據確息外間雖有是項傳言而省會並無此項提議確係謠傳云

▲吉林▼

○鮑督北上之行旌

鮑督軍東巡一節昨據軍界確息鮑督在哈與護路總司令參謀長張煥相關于今後護路事宜已會議就緒定二十七八由哈起節帶從衛兵赴一面坡駐節若干日再赴綏芬河（五站）等處巡閱並指揮軍隊剿匪云

○琿春事件調查訊

琿春事件中日政府交涉由中日共同派員調查昨據外交界確息日政府已派遣外務省書記官西澤氏到琿俟日內張巡閱使委派之員抵琿即開始共同調查並聞吉林省長公署委派赴琿之第三科課員瞿君鉞已于二十六日赴琿參與調查云

○第一旅開赴延吉

吉林第一混成旅司令部駐長春軍隊則分駐吉長道各縣茲該旅旅長張九卿兼充延琿鎮守使特擬將駐吉長道內之本旅軍隊集中長春乘吉長車到吉再起旱開赴延吉至已調赴東南路延吉道境內之本旅軍隊俟將來再行調遣云

○選舉事務所成立

吉林縣籌備選舉事務所所長一席省長公署委馮成奎充任該所附設于縣署每月經費大洋二百元所內分文牘庶務會計調查等四科文牘庶務會計等職員由縣署人員兼充以取辦事上之捷便所需經費至調查員外委共有廿餘名已經馮所長委定一二日內即可發表云

▲營口▼

○史道尹公畢返營

遼瀋道尹史紀常氏前因所屬蓋平縣白旗子村鄉民發生抗丈激成命案關係重大非親往調查難以得其眞相故特親往該縣實地調查并勸導鄉民等情已誌報端茲悉該道尹業已調查竣事於日昨由蓋回署照常視事云

○此之謂爲德不卒

本埠東青堆子窰戶遲姓昆仲熱心公益遲魏堂現在北滿經營商業今春旋里擬設小學一處特與其倒適夫醵商（某任現充長春某銀行經理）通夫權任二人總任遂成立崇德小學校校中規模宏大辦理頗臻完善但遲魏堂竟虎頭蛇尾有始無終今秋忽不出資使通夫一人出資亦不濟事以致經費不足遂有裁員減薪之舉惟聞魏堂在北滿以大洋二萬餘元約一姘伶爲側室而不之惜對于公益則不出資洵屬爲德不卒云

▲安東▼

○湯鎮使來安檢閱

東邊鎮守使湯玉麟已接篆數日對于駐防各營必須點驗茲聞該鎮守使定于今日午後來安檢驗步五營並閱由安轉赴振山云

○淺水艇往來便利

安東七道溝某日人近由日本東京購置淺水艇一架業于日前來安因上江水淺往來行人不便該日人擬特開駛上江藉以營業昨在下海關演習該艇載客二十餘人手吃水力不過二三寸頗稱迅速云

▲大連▼

○馬車店熱心助賑

本埠近因直魯豫各省災民待賑孔殷各界無不熱心籌捐以資救濟茲聞近有某馬車店主人對于籌捐一節亦不甘坐視已招集各馬車店會議挨戶募捐以爲涓滴之力刻已挨戶勸募頗爲踴躍云

○滿鐵社招考通譯

大連滿鐵株式會社近因該社各係通譯之人交際不便故定于本月二十三日在市內教育研究會內招考聞報名者已有三十餘人考取多寡容訪再誌

▲鳳城▼

○湯鎮守使來鳳履新

東邊鎮守使蔡平本因前奉上峰電調晉省籌編第一旅遺缺已委軍署顧問湯閣忱接充于月之廿一日早四時蒞鳳本埠各機關首領及各營官長等咸至車站歡迎鼓樂喧天車水馬龍頗極其盛湯比下榻于卿雲樓于二十二日上午十時接篆將來必有一番整頓云

○各界晏會兩鎮使

東邊鎮守使蔡平本卸任新任湯鎮使接篆後由商學各機關首領等于二十日上午九時在卿雲樓設席晏會兩鎮使並有陪坐多人把酒言歡極爲盛會云

○蔡鎮使交代晉省

東邊鎮守使蔡平本前奉督軍電令調省編練遺缺改委軍署顧問湯閣忱接替蔡鎮使日昨業已交代清楚於月之二十一日晚十一時乘濱車晉省矣

▲四平街▼

○票房工程將告竣

本驛南滿路原有之票房實在狹小所有往來之客人非常擁擠南滿當道從就事改建于前年動工二載有餘稍有端倪樓房之大工程之重實不亞于奉天票房往來過客無不稱贊云

▲哈爾濱▼

○義賑會開始募捐

本埠義賑會于日昨開重要會議業已議妥由軍政學警紳商各界推舉募捐員數名該勸募員現已領出募捐公啓日內即行開始勸募俟有成數即匯災區賑濟云

▲西安▼

○印花稅改期檢查

西安縣署准省長訓令案准財政部咨行查本部呈請將印花稅檢查時期更定於每年五月及十一月兩次舉行並飭京外各省縣認眞辦理等因相應抄錄原呈咨行查照通飭所屬遵照按更定時期檢查預先出示通知以便屆期實行仰該縣遵照辦理并轉知事准此除通令全境內警甲遵照辦理外並斯將發布告商民一體遵知以免干咎懲辦云

○楊巡官整頓警政

邑中高巡官楊奎三以安邑地處邊陲交通梗塞所有人民對于衛生及公益各事不甚注意雖經催辦而竟日久生懈昨特令城內各派駐長警等力加整頓以重職任其積極辦理者則爲（一）催點路燈邑街向無路燈每至夜間黑暗異常此種現象非惟行人不便而宵小尤易于潛蹤若不多設路燈雖有巡警士恐亦難防窃盜故催促商民等戶均在門首燃點路燈以便行人而防宵小（二）勸掃街巷凡街巷之商民住戶須于早晚將各家門首認眞洒掃將一切穢物堆積一處令清潔會之衛生車拉往城外以免再行散漫而資清潔（三）禁止放猪各巷居民多有蓄養有猪子者人民慣習大半不加驅勒恒多散放任意行走隨處便溺此種行爲實與衛生有碍除布告不准猪子散放于街巷外並令警士挨戶說知如有故意散放者即照違警處罰以免污穢街巷而重公共衛生云

○請獎辦學人員

西安縣知事霍毓奎以教育法令規定各縣辦學人員及各學校教職等員在一學校或一機關充差滿五年者准予照章請獎查有安邑勸學所長劉膺宸及該所事務員顏承魯葛晋治及國民教員等數人均逾五年理宜請獎昨經霍知事所取該員等履歷與歷年省縣視員等之考語一併呈送教育廳以資查核予獎而期鼓勵云

▲義縣▼

○隊長升任警務長

本邑警察所長常振邦到任數月因公務勞心成疾于本月初七日病故茲悉遺缺經縣知事張毅忱保薦警察保安馬隊總隊長張巨武提升兼理夙詳警務處發表按張君辦理警務有年成績卓著對于緝捕不遺餘力今升警務長必另有一番振作以保治安云

▲岫岩▼

○王督辦來岫預聞

東三省清鄉督辦王理堂爲巡閱各縣保甲操練計已通知各縣知照本縣公署昨已奉到此項命令當即由保甲委員張錦珊飭知城鄉各總甲長及各保長預備一切屆時率甲丁來城各演操法當有一番盛況云

▲農安▼

○劉所長查視鄉區

農安警察所所長劉雲亭氏蒞任以來對於應興應革事宜無不逐漸推行不遺餘力已將本所暨城一區大加整頓煥然一新遂於二十二日早六句鐘帶領長警保員等查視鄉十區鄉所查考長警平素有無失職擾民之情事該所長賞功罰過曲直立判聞二區起直至十一區旋返歸所後必有一番褒貶云

○石局長舊地重來

農安新任稅捐徵收局局長石鎮容歲因稅收比較增多上峰嘉許當調省另給優缺詎料酬勞稍茲復調任農邑務地重來稅收前途大有裨益聞帶人不少及勢不齊客語石幷勿以情面相關輕於信任有碍稅收可也

▲樺甸▼

○張所長德政補誌

前警察所長張雲峰到樺雖僅數月之久而所辦有利于商民之事甚多茲擇其最要者補誌如左

（一）創立車會　邑內胡匪出沒無常以致動警軍隊亦須隨時移動致農民之車今日軍抓後日警抓凡至棄已事于不顧且在前劉所長任內曾因抓車釀出命案迄今未結張雲峰所長蒞任伊始首禁抓車與商民協議公立車會舉有會長每逢官家用車由車會輪流派有車者應之自此車戶始免强抓之害

（二）掩埋浮厝　樺邑地僻人稀居民不曉衛生每有死者輒浮置于地遂成路旁至春季天氣漸熱臭氣蒸騰無處無之稍潔靜者即不敢出街巷一步張所長蒞樺後即飭衛生股招人將暴露浮厝盡行掩埋聞共有三百餘具之多

（三）設立便所　邑內向無廁所街頭巷尾任意便溺炎日蒸騰惡氣逼人行人莫不掩鼻張雲峰氏至樺以有害行人莫此爲甚乃悉心籌欵設立便所廁所于各僻靜之處以重衛生

（四）興修道路　樺邑設治之初商戶無幾近數年來[illegible]興盛然路政以無人提議修理泥濘坑窪如故張氏以不便于商民乃招集邑內會商議定辦法鳩工修治現已異常平坦行人均稱便利故頌張氏之德不絕于口云

○團長赴長

駐樺陸軍團長王召南因有要公須面稟旅長于月之十七日率領弁兵廿餘人赴長約需十日內外始能返樺云

▲一面坡▼

○張少帥詰誡三軍

衛隊旅旅長張學良氏近因坡境一帶商民自經匪亂以來內受兵擾外受匪擾困已不勝其苦恐有不肖兵丁假託帥府衛隊名望任意擾害荼苦人民日昨特集全軍詰誡略謂凡我軍人既入軍界當以除亂保民爲正責無論服役受險乃爲軍職之當然勿以艱險而思退勿以勞苦而尤民至對于吉軍一切同屬巡閱治下賞功罰罪在巡閱一視同仁原無偏我衛三軍務須謹守紀訓勿販禁物勿自居太高視人太卑上負國家栽育之厚意云云

白蓮

○誠司令由哈返坡

哈綏司令誠德堂前接吉省電飭督軍擬赴東路檢閱軍事現已由省起程該司令准此特于十三號由坡乘專火車前往雙城迎迓遂同鮑督共抵哈埠該司令以匪亂時代護路責重當奉督軍命令于月之二十號早十句鐘先行返坡以重職守云

○鮑督軍來坡有期

吉林鮑督軍此次特赴哈埠與俄員交涉善後一切當定于月之二十二三赴坡檢閱并與張學良旅長誠關二司令籌商勦匪事宜便道赴琿春磋議中日交涉辦理該處善後事宜云

○木稅差勒索商民

靠山吃山靠水吃水古今所同坡境一帶地近山林商民自燒炭柴原無徵收稅費之例乃近來石頭河子東木稅差凡遇商民自燒炭柴一車或稅伯貧戶無力購買成方柴者則以簪人于口估錯以收稅該稅差如此苦不知國家何時規定估錯底之稅率耶矣

▲昂昂溪▼

○護路軍隊大更動

中東路護路軍隊由哈爾濱至海拉爾向歸奉軍第四旅張仙濤部下填駐由海拉爾至滿洲里自去歲二月間即由二十九師五十七旅萬福麟旅長部下填駐月前孫督由奉回江開軍事會議後二十九師五十七旅已如數開回黑東鞏州大賚泰來景星塔子城索倫山各等處駐防以資鎭攝所遺關務亦歸四旅填駐是以駐防邑街之四旅二團二營及所部之五六七八各連業于日昨拔往扎蘭屯至興安嶺各等站而本驛及小河子大河子喇嘛甸子各等站已經前駐富爾基之四旅二團三營所部之九十十一十二各等連分別填駐矣

▲黑龍江▼

○騎兵連編制完竣

陸軍第四旅全旅軍隊移駐中東路綫上至滿洲里下至對青山路綫梅投護路設兵站缺乏騎兵經該旅旅長兼護路司令張仙濤呈准添募騎兵三連現已募齊該旅長委趙東波劉鳳池呂玉山爲騎兵連連長刻下已經編制完竣分撥各站執行職務矣

○張旅長整頓兵站

陸軍第四旅旅長兼中東路護路司令張仙濤以防綫以內雖經設有兵站然而防所互移各該站之秩序異常混亂茲經擬具兵站職務規則並繪具區域圖說派該旅軍需李與九前往各該站從新整理云

▲綏化▼

○孫知事過綏赴任

綏蘭道屬綏稜縣知事洪國璋已經省另有差委遺缺另委候補縣知事孫潤庠署理該知事于月之二十一過綏眞調谷道尹後遂于日昨由綏啓程前往綏稜履新矣

○縣視學分途視查

本縣城鄉各學校規定分春冬兩季視查茲屆視察之期刻已將城內各學堂學縣視學姚維唐再往東北兩鄉查視學劉振唐赴西南兩鄉視查該視學已于日昨由綏啓程分途前往矣

○匪竟綁去三學生

綏蘭道屬慶城距縣城三十五里胡家窩地方公立國民學校學生竟被胡匪綁去三名該校教員糾集修現已尾追索要至今尚未能營出俟訪再誌

○保安隊操演槍炮

本縣因冬防吃緊官商議決招募保安隊已誌前報日昨保安隊調至西門外操演抬槍大炮各界代表均往參觀皆稱其操演嫻熟又有秩序谷道尹同商會共賞錢三千五百吊以示鼓勵云

▲同濱▼

○校長得人

縣境烏吉密河鎭國民學校校長唐鏡如到差以來整頓校務不遺餘力成績昭著以故求學者日衆現有學生百餘名惟校舍狹窄不敷應用遂另行修葺復添築桌椅分班教授內容外表均稱完善校長如此謂之得人誰曰不宜

○剿匪告捷

昨有匪首老來好率匪百餘名在縣西板石河地方大肆劫掠被害者尤以賀手隊隊長藍錦帶隊追剿出動至黃家小舖西與胡匪相遇雙方開槍射擊戰有一小時匪力不敵遂各自逃去是役也計斃匪七名打傷數名并擄獲七桿馬四匹軍隊毫無損失全勝而回地方有此健將何患匪不斂跡耶

▲肇州▼

○槍斃匪犯

本縣保衛隊三排前捉獲二匪徒三名已送交縣署訊供不諱遂判决死刑呈省核辦昨奉同批准予就地正法乃於十九日將該犯等槍斃示衆矣

准晉省于的[illegible]事尚未探悉

批示

▲奉天實業廳批示

原具呈人徐實臣　呈爲礦業收[illegible]有聘求賠償損失由　呈悉查此案[illegible]已明白批示所請即勿庸議此批

冠蓋往來

▲佐藤安之助氏（陸軍少將）二十五日晚由長春回奉　▲尾藤能滿[illegible]司令官）同上

▲楊宇霆氏（前奉天督軍參謀長）二十四日早赴京

▲芝生陸軍少將　二十五日晚由伯利來奉

神皋雜俎（本欄歡迎投稿）

小說

筆記短篇　回憶（七）　（少綠）

下午三時。車抵南京。舊名建業。亦稱金陵。小山環抱。大江橫帶。城牆巍峨。人煙稠密。明末時。福王建都於此。成江南半壁。爾時秦淮河畔。莫愁湖邊。燈火輝煌。笙歌徹曉。雨花台前。桃葉渡口。香草美人。點綴其間。復社諸君子。薈萃一處。清談標榜。意氣之盛。不可一世。及乎馬當國。阮領江。史公死節。明社淪亡。所謂名士美人。皆領鶯花。主持風雅。而青山黃土。飄零殆盡。惟賸殘樹殘陽。數點暮鴉。予今人憑弔而已。自辛亥革興以來。又復迭遭兵燹。六朝舊跡。依稀難認。世事滄桑。不勝今日之感矣。車至下關。渡輪過江。達彼岸。即爲浦口。搭津浦車。過黃河經泰山。於翌日下午四時至天津。街道寬潤。商業繁盛。近大沽口。水陸交通。爲北地孔道。自開商埠闢租界以來。繁華日增。幾與上海相伯仲。五時乘京奉車。八時抵北京正陽門車站。賃人力車。宿余寓館。晚飯後。因勞頓已極。倒枕即睡。一覺醒來。旭日臨窗。披衣盥洗。畧進早點。買車訪同鄉於小甜水井鎮海試館。有同學胡君。供職財部。寓於館內。多年舊雨。無意邂逅。欣慰奚似。余因搬運行裝。來館同居。於是剪燭話舊。各訴離衷。次日由胡君領導。遊中央公園。由小甜水井出發。循南夾道。過御河橋。經天安門前。復行數武。即入中央公園。但見殿宇巍峨。草木蔥鬱。時公理戰勝碑。正在建築。亦頗壯麗。然當歐洲戰爭。我國僅與德絕交。並未發一兵一卒。及乎德國失敗。我政府徒擁虛名。猶復洋洋自得。建碑紀念。實足以增國民之恥。而貽笑鄰邦也。因趨過至水榭小立。觀水禽游泳。不知樊籠之苦。而有自得之樂。蓋其智不如人。故其束縛。亦不自覺痛苦耳。旋至柏斯馨啜茗。時方孟秋。遊人甚衆。余等畧坐片時。往觀古物于陳列室。室在武英殿。極壯麗燦爛之致。古物用玻璃陳列。有參士看守。宮中寶物。蒐集一室。光耀奪目。觀所未覩。皇室富貴。竊可想像。週覽後。仍返公園。入春菜館午餐。餐畢。買車至東安市場。遊覽一周。入合資球房。打球兩盤。遊興回館。晚飯後。往遊新世界。出前門。過大柵欄。音寺街。經陝西巷。至香廠。而入新世界。觀電影數片。即至新劇場。觀史海嘯演李爾翁。俠骨柔情。兒女英雄。男女觀者。掌聲雷動。十一時始歸。翌日出天直門。遊萬牲園。林木扶疎。頗有城市山林之樂。飛禽如鸚武孔雀。走獸如虎豹獅象。畢具。眼界爲之一擴。及買車回來。已萬家燈火時矣。連日奔走。困倦不勝。外症乘虛而入。症名腥紅熱。遍体發紅沙。熱度達華氏九十度。據醫生診斷。確係危險之症。幷易傳染。因進京師傳染醫院。就醫。從此熱鬧場中。繁華境裡。無余之足跡矣。閱半月痊愈。離京來奉。舊地重遊。感慨良深。夫余之晋京。本圖鷦鷯一枝之棲。而貧病交迫。重累吾身。蒼天厄余。抑何酷也。今者國事蜩螗。哀鴻遍野。而余弱年奔波。半生潦倒。光陰虛度。無才自振。後來歲月。不知何若。天涯淪落。中夜興悲。回首前塵。感慨繫之。援筆紀之如右。其間有關地理歷史。政治實業諸大端。不敢自秘。對愛披露。以作有心人之參考。閱者勿以普通日記目之。爲幸多矣。庚申仲秋。少綠紀於瀋陽客次。（完）

筆記

異僧　（崢）

清同治時。東邊龍崗山中。來一野僧。赤納跣足。罕言語。不飲食。雖雪地虎穴。亦常睡臥。有見其題寺壁上五古一首。字態端妙。有瀟灑出塵之概。大奇之。士人多往訪之。皆不遇。及細辨。已不知所之矣。其詩云石洞一身孤。生涯在空谷。百年不飽暮。每日撫孤樹。塚上狂嘯呼。天地爲門戶。探得驪珠熟。參醒何其速。

▲紀曉嵐趣史

紀曉嵐先生天才燦然。人所盡曉。然其人倜儻風流。滑稽善辯。爲四庫全書館總裁時。識一名妓醉我。後先生又另識一妓。絕跡於醉我之門。醉我知之悲甚。一日於門見先生。強曳之入坐。握其腕。嚶聲小語曰。總裁感費許風霜。消瘦乃爾。漸漸其腕而上。撫摩之。及至頂。捉其髮。責以因何不來。先生窘甚。長跪哀懇。醉我命取醋一碗。迫使先生飲。先生無奈。舉之盡。醉我笑曰。海內人亦知醋海之難入耶。

戲評

▲廢蹺管見（續）　（儲丐）

要之。廢蹺一事。斷不是由一個人主觀上。可以辦得到的。必得和伶人共同研究。從前關乎這練蹺的事。我曾問過白牡丹的師傅。那時大名鼎鼎的荀慧生（即白牡丹）還沒有出師。他的師傅叫麗啓發。當初和侯俊山同住過一個班子。皆因他總沒唱紅。所以只落得教戲爲生。凡是他教出來的徒弟。身上沒有不利落的。蹺工那就不用說拉。我就問他這蹺究竟有什麼好處呢。不過男子不合纏足。藉他假充小脚子便了。何必下這麼大工夫呢。麗啓發說。您不要看不起這一對抹子。（行話謂蹺曰抹子）這裡頭奧妙大了。假如拿打花旦。刀馬旦。武旦。您若把他的抹子給去了。他立刻能找不着家。比那其双足還難受呢。身上能耐差不多減去一大半。所以我們拿抹子當作一種利器。並不在好看上去着想。這抹子的好處。我比方一句粗話。你就明白了。你看見過修脚用的那把鏟脚刀哇。他的用處跟我們這双抹子差不多。分厘毫絲不能錯的。他的底子。有木頭的。有鐵的。站在毯毹上。不佔多大地方。身子不用多使勁。便能隨意轉個大圈。你若是沒上抹子。那就費事了。這些話是五六年以前。老伶麗啓發跟我說的。我纔知道蹺不是爲美觀的。也沒甚着多少深文奧義。不過爲或種伶人。想出來的一種方便法門。拿他作爲利器用的。不過麗啓發不明白物理學。說不透澈底的好處。可是他的話。已然說的很充足了。我依他這幾句話。細想蹺之爲用。一定於伶人身上有補助的。所以直到如今。還不能廢。第一這種器具。在舞臺上能減少摩擦力。譬如武旦在舞臺上。眞是身輕似燕。飄飄欲仙。軟硬工夫。沒有不令人可愛可驚的。不用說從前的朱四十。便是如今的桂芳鳳秋。以及極濫的八仙旦。總算是武旦裡面最有工夫的。假如不教他上蹺。那就玩完了。皆因武旦用的蹺。與青衣花旦小旦不同。既尖銳而且較長。站在毯毹上。面積不過方寸。底子上又裝着一塊精緻的鋼鐵。所以打個轉身。來個架式。心裡一想。脚就能轉過來。皆因他面積小。沒有摩擦力。所以使的那樣靈活。假如兩隻天然足。在粗毛台毯上玩武旦的技藝。雖然勉強來的了。究不如身在蹺上那樣靈活輕妙。不見現在坤角。習武旦花旦的。他們本來是纏足。還上蹺呢。可見肉足與木足。爲用不一。打主意跟台毯辦交涉。全憑軟如纏的肉足。有不能勝其任者。於以見蹺之不廢。非伶人頑固保存。實利用而不可或棄也。（未完）

觥籌交錯

本社新築落成祝宴　中日官紳開懷暢飲時之光景

文苑

▲與葉樹威談事　（方孝愈）

旌旗威望散軍門。焦土連雲萬馬屯。縱賦舉鞭收殺運。貪功誰肯報殊恩。未聞憂樂先天下。祇把勤勞待小民。城陷身亡徒自取。裹屍豈必盡忠魂。

性情殘刻政侵柔。似此庸才佐九州。民力凋殘猶議罰。歲時荒歉亦需求。長官不造黎元福。流送惟貽大局憂。萬鬼含冤同一死。傷心惟恨大刀頭。

豕突狼奔次第來。稜稜殺運幾時摧。雖言故里遭新刼。轉眼蕭墻醸禍胎。劍無端悲與國論兵。何處遇奇才。吞壑廣座豪情減。回首西南隱自哀。

葬莽烽煙接戰場。橫樹堆骨萬山荒。諳功誰計民非盜。陷陣都歸將不良。經世幾無羊叔子。懷才誰似駱賓王。可憐將史豪橫甚。辜負殊恩出上方。

淚灑窮途血淚枯。請纓我早讀陰符。不譚時務稱奇士。能退急流始丈夫。弔古那堪悲故國。憐才眞信是迂儒。狼封兎狡成何事。惟仗天威次第誅。

賞罰不明盡自寬。懸兵幾覺夢魂安。民窮誰爲捫心計。逐至惟知袖手看。世亂翻嫌將易時。殺員信好官難。其如禮濤談攻守。何處邊隅不謐園。

妖門漫天出。愚庸御寇父老哭江東。虛文感慨譚軍畧。故事張皇說戰功。士有宏才仍賢子。將無奇策亦英雄。徒藏忠僨君休議。策馬何人識海公。

彈鋏歸來怒指冠。時危孰可挽狂瀾。虛中奇士思王猛。閫外雄才憶謝安。韓令殿誰裹革。中央恩重望披肝。大地竟日速群盜。聽說流民事事難。

淚灑西風膽自寒。縱軍容易敗軍難。未聞誇刼談兵事。惟聽流言說上官。諂佞幾人知絕道。保民何處不聯關。頻年大將無全策。藉口難邊既倒瀾。

愁聽邊笳醉聽刀。軍符絡繹夜征遼。三千鐵甲鎗戎馬。十萬旌旗壯羽旄。投筆豈無班定遠。論兵誰是霍嫖姚。傷心民命凋殘甚。欲叩蒼穹剗早消。

莽蕩風塵百事乖。無聊生計强安排。十年鼓鼙悲新刼。萬里烽煙感北懷。處世最宜輕去就。論交何必在形骸。傷生時羡鄉愚勇。應悔揮刀愧爾儕。

酒債難心未肯厭。有情欲問復徘徊。論兵備我聊天象。憂世勞形哭將才。身外鄉愁縈故劍。眼前無累且銜盃。勞勞僕馬吾何用。難與蒼生預弭災。

鶴唳風聲事事驚。烽煙擾擾竟難平。莫嫌國計艱難日。須識民間困敝情。世情奇石留我鑿。天藏偉績待先生。此時莫負求賢意。應盡掄才出盛京。

雜報

△奉天▽

難民鬻女北上

十間房某小店住有直省難民張俊貴者貧困已極遂將其十一齡之幼女經店主介紹於日昨售賣與旗人裕慶福家爲使女計價小洋六十五元張俊貴即以此爲川資北往謀生云（佚）

日站驅逐莠民

南滿驛巡捕馬巡等以附屬地所居不法莠民不務正業專事欺詐殊屬有妨地面爰將此項徒限期驅逐云（京）

小五朵重來瀋水

坤角小五朵于今春來奉大受歡迎所演常娥奔月慘慘等劇極有價値此次卿明舞台爲招徠計又以重金由哈聘請其來奉昨已入園俟靜養數日即行登台其副手朱少甫文東山等聞亦一同來瀋云（采）

資本與勞動衝突

城南蘇家屯住有馮某者于民國六年間在該屯開設德源隆雜貨舖頗獲厚利惟執事楊某存心不良將櫃中銀錢吞蝕一千六百餘元今春爲馮某查出當將其驅逐一面控諸法廳以便追究欠款詎成訟後屢次票傳楊某一味刁狡抗不到案馮某因之忿恨向之動武楊某稍受有微傷當經保甲所將馮某逮捕轉送地方廳看押十餘日仰楊某保還動款（建）

老鴇爲姑娘所害

北關民婦蔣姜氏向以開設妓館爲業前由關裡唐山買來妓女順紅一名營業未久該妓暗使其熟客某得充其父控諸法廳謂該妓係拐騙而來蔣姜氏到堂質訊竟致判徒刑數年云（建）

暗娼赴長營業

省城著名暗娼崔小鳳胡玉香等姿色頗好聲價亦高日前爲丘八所侮辱遂決意離去奉天昨晚偕其統領及龜奴人等前往長春開辦營業于頭道溝某班云（京）

出賣冥鈔

現有某甲在西門臉擺一小攤攤列僞製之紙幣無算高聲叫賣一個銅子買一張兩個銅子買三張查其紙幣面額或一千元一萬元名爲京都銀行更有一肖象彼言保票都大帝所設著購買之人極形踴躍未悉其中果堪使用否耶（京）

煙戶遷移

小南關德源酒店胡同住戶楊海山名日張膽開設煙館現因風聲過大致受警察取締遂于日昨遷移于該關大街東首不通行胡同惟該地警察恐其仍理舊業當令其覓保承担否則即行驅逐云（佚）

教堂開會

西關天主教堂擬于某項事宜特于日昨通知各關教友到會會議到者約五六十人共同籌商進行辦法直至下午方始散會云

困于羣雌

大西關敬養工場後胡同西首小角門內住有某姓老叟早年以工爲業頗有積蓄除妻室外納有二妾原期飽享溫柔之艷福其妻妾以彼年老無用百般欺凌而又各有外遇互相秘密餞叟晚歸其妻妾預商辦法以困之無論妻妾均不留其住宿無已叟每宿于坑頭間每對人言多妻不如無妻人以其老而無能僞娶妻妾多非笑之（建）

▲來函照登

敬啓者頃閱　貴報一面披露內登載分駐烏吉密河衛隊旅章護煙犯于某內中涉及烏站紳戶沙滋圖秦錫年二君有種種不法行爲讀閱之下不勝詫異查于某來自遼方與沙秦二君素不相識毫無牽連之處而沙秦二君移居斯土已有數載名望素著凡關于地方公益事項如開闢荒地振興市面創辦學務組織警團無不首先提倡竭力捐助雖幾經破壞數遭捏誣始終不辭勞怨後來各戶莫不享受其成商民正欲將二君所辦地方公益事蹟登諸報端相謝忽閱前載情節雖安緘默想係訪聞失實抑或被人捏誣所致以　貴報之聲價必不肯誣人名譽也合亟函請更正是祝敬請　貴大主筆客安此致盛京時報館公鑒烏吉密河商會謹啓

△營口▽

胡匪落網

胡匪李鳳雲久在縣屬各鄉屯搶掠迭次落網茲該匪于前晚匿居老邊屯被該管警區代理區官王子貞查悉派警多名前往抓獲并由腰內搜出手槍一支當即帶往警區審訊該匪供認爲匪不諱旋即派警解交警察所訊辦云

△鐵嶺▽

難民過境

直魯各省災民嗷嗷待哺相率東來者已有多數茲本月廿四日又有大宗難民七百餘口乘兩滿晚二時列車北赴寬城子一帶謀生此項難民鵠面鳩形目不忍睹未識當道能有善法使之各得其所否耶

△開原▽

橋捐近訊

開原橋捐原爲補助學務款項之不足先經官家委員收捐獎賞設生近來招商包辦凡有包辦繳款保指定收捐地點加價投標以加價最多數始取得標案已礙事究歸何人包辦俟後再誌

炮舖被罰

邑西老虎頭住戶何駿青私開炮舖數年于茲撈利甚鉅茲經硝磺局巡察自事德李德王將何等查獲送局經該局長處洋大洋二十元了事以示薄懲云

△四平街▽

翻譯易人

本驛日警署翻譯井田竹藏氏任事二年有餘對于中日商民感情無不融和昨經關東廳調任公主嶺一等翻譯遺席由長春領事館山戶氏充任已于二十三日新舊交替云

馬戲開演

此次來奉之（意國馬戲）現已抵驛在新市場蓋蓆棚布置妥洽定于二十七八開演日間午後一時至四時晚間六時至十二時諒屆時各界往觀者必有一番熱鬧云

△台安▽

取締當商

縣南三區黃沙坨鎮區官趙光錫到差以來保衛地面不遺餘力若嚴禁賭博嗎啡等事尤爲注意茲有該鎮東來當名爲經商實則有售嗎啡情形若不先爲取締難免賀小酒伏滋擾地面該區官有見于此特令該當出具結押勿售嗎啡等情形倘再踏奉陰違一經査知定能懲辦絕不寬貸云

教練甲丁

本縣保甲委員劉庚臣日前奉到東三省清鄉總局訓令略謂保甲之設本爲補助警察之不逮凡屬甲丁既可捍衛身家尤可保護地面如果切實教練自能有裨清鄉等情該委員奉令後即招集各總甲長來縣討論教練辦法聞各分保已選舉敎練員一名每日率丁操練勿稍怠惰云

△八面城▽

機房被竊

本城住戶楊永吉以機房爲業近來稍存積蓄突于本月二十晚十二鐘被賊人入屋竊去洋線及衣服等件約値小洋二百元之譜當經楊某報告警區緝捕賊已杳如黃鶴刻雖派警搜查未知能果破案否也

△哈爾濱▽

手到病除

本埠道外水晶街謙和堂醫士劉子陽素善岐黃之術活人無數茲聞第十三國民學校校長唐明軒之母氏患病十餘年醫藥罔效近經該醫診治未及數日即行全愈說者咸謂該醫士手到病除誠爲醫界中之佼佼者也

△義縣▽

清理積案

縣公署承審員陳子興係前清舉人著于訴訟早爲當道所嘉許現因調升海城縣承審不日赴海履新所有經手案作若不速爲清理恐訴訟人民爲訟所累故不分晝夜清理積案異常忙碌云

△北鎮▽

局長辭職

清站常關稅局局長馬宏久徵收關稅三年于茲昨因體疾呈請辭職經山海關監督縣秀廷批示該局長歷任稅空成績卓著[illegible]

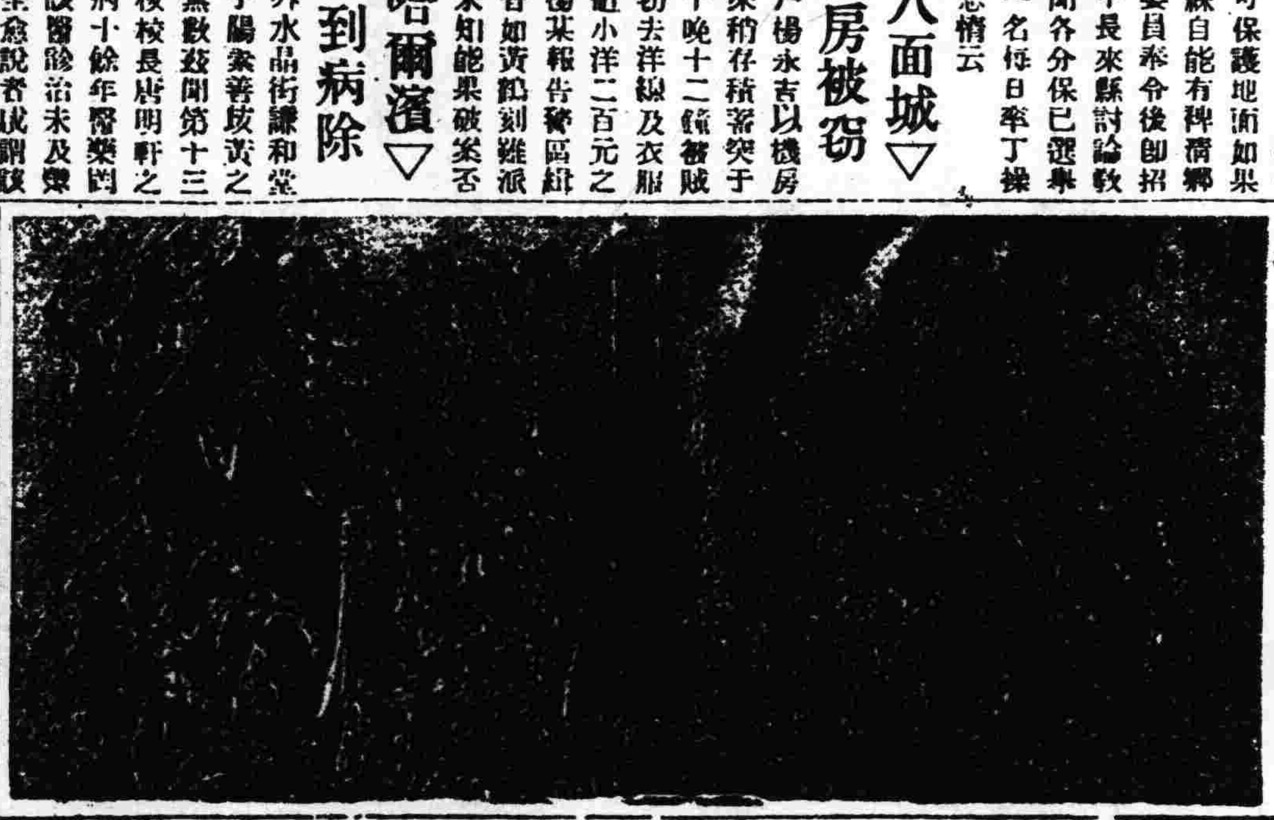

列仙傳

（右）萬女　（左）鐵拐先生

△法庫▽

展限加罰

縣署近奉財政廳令開略謂清賦事宜純爲原有稻地浮多催由原戶報領升科現已逾限理應照章加罰無如本年年景歉收自應展限由十月一日起展限一年再行加罰

催繳畝捐

法庫邊條以北均係蒙王地界各佃戶按年所納畝捐向以種地多寡爲標準自畝捐改爲隨糧帶征後各佃戶應納捐欵一味敷衍征收處因無田賦底冊以憑追究茲特由縣署令五區轉飭各村按照種地官賬某人種地多少赶緊催繳畝捐毋得再爲延宕該區官秦永泰准此已派馬警分赴各村勒令繳納云

△岫岩▽

學生旅行

本月二十日爲舊曆重陽佳節城內中學女師及高小各校由教員率隊出郊作秋季之旅行（中學往洪家堡女師往大土嶺職業往玉皇廟）是日天氣清明秋色絕佳莘莘學子精神煥發觀者咸謂岫邑學務洵有蒸蒸日上之勢焉

△開通▽

營長衛民

駐開陸軍二十九師騎兵五十八旅百十六團一營營長余郁忱以秋收在即雖免不法之徒乘機刦掠非親自巡查要隘不足以清地面而衛閭閻民是以日前特飭各排長輪流查緝[illegible]

演戲酬神

本鎮各屯前因求雨得雨會共許愿戲以答神庥刻下業已告成遂于廿八號在鎮外打蓋蓆棚演劇五日聞千家長劇榮久百家長計匯川等已經籌備妥帖屆時紅男綠女必有一番熱鬧云

郵務得人

下本邑安堵如常商民莫不感德也

本邑郵局局長龔允樺辦理郵務力加整頓所有郵件包裹件數等等無不親自檢驗閱閱遞以免延誤是以開邑各界消息靈通咸謂郵務有得人之慶云

△臨江▽

匪首解縣

山林警察隊成立以來剿捕胡匪不遺餘力昨十五號剿隊官在臨江七道溝門拿獲匪首一名（綽號[illegible]）[illegible]將匪夥伊同[illegible]解送來縣進街時[illegible]其後現已送交縣署諒不日即依法懲辦云

△農安▽

淫爲禍首

農安縣衛第八區管界金福屯住戶張某兄弟二人均有妻室兄妻李氏風流[illegible]

△拜泉▽

[illegible]

幸未燎原

八號市西首胡同民房猝失慎于十月十日夜十句半鐘時[illegible]柴堆燃燒火勢猖[illegible]車水龍前往撲救移時滅息未釀成[illegible]亦云幸矣

廣告

哀啓者　先父[illegible]於本年九月十一日病故於[illegible]因家[illegible]廿八日午後一時出殯[illegible]在富士町興禪寺營葬[illegible]
友誼　謹此訃
世　聞
十月廿七日　孤子[illegible]　泣血稽顙
[illegible]友仝

後天血

價目 五角 一元 二元

大丈夫先天下之憂而憂後天下之樂而樂每致用心過度腦弱血虛苦無良藥可以補救本公司特創後天血一種有補腦益智之功具養血生精之力志士服之精力百倍先天下之憂而憂亦不患其傷身厥後有志竟成退養林泉再服本公司之國路腐以增進飲食之宏益更用本公司之和合藥水以補助男女之奇趣所謂後天下之樂之樂不可不先一服後天血也

主治効能

先天不足後天失調 頭暈腦痛 目眩耳鳴
血薄氣虛 氣色萎黃 身體羸弱 自汗盜汗
胃不消化 孩童發育 諸虛百損 怔忡健忘
少年斷喪 骨節疼痛 風濕骨痛 麻木不仁
腳熱咳嗽 色傷陽萎 皮膚憔悴 婦科諸症
經冷經痛 經水不調 白帶白淫 鼻衄消渴
閉經經漏 胃見無乳 產後精神不振
精液稀薄 陽萎不擧 陽物不固 房事不能
保遺消精

經理處

營口 井上誠昌堂 北京 信昌大藥房
天津 金山大藥房 奉天 佐藤廣濟堂
奉天 井上盛昌堂 營口 寶瀛大藥房
長春 藤田大藥房 哈爾賓 井上大藥房
安東縣 井上誠昌堂 大連 小林榮助藥房
漢口 福明堂藥局 上海 漢口 若林洋行
南京 九三大藥房 上海 東亞公司
群府 文明公司 中法大藥房

火災保險

奉天浪速通

福昌公司

電話六七六番

偉大之判斷力與記憶力由於常用健腦丸而生

主効

●腦充血 ●中風
●腦膜炎 ●頭痛
●逆上症 ●耳鳴
●神經痛 ●健忘
●腦貧血 ●肢帶
●卒中 ●便秘

特長

服用本劑後能過止逆上通快大便雖可怖之腦充血亦能治愈且能預防中風卒倒增進記憶力

藥價

▲五回分三十錢▲四日分六十錢
▲一週間壹圓▲二週間壹圓九十錢
▲三週間貳圓六十錢▲五週間四圓
▲十週分七圓

大阪順慶町 東京竹屋町
丹平商會 藥房
全國各藥店均有代理

民國十年敝社栽種甜菜章程改訂如左特此廣告

十月廿五日 南滿洲製糖株式會社

栽種甜菜(糖蘿蔔)章程

一 本公司提供栽種製糖原料之甜菜(糖蘿蔔)確係實有利益茲爲訂立栽種契約規定章程如左
二 凡欲與本公司訂立栽種甜菜契約者以有自己經營農業者爲限
三 本公司調查希望栽種甜菜人之資格及其栽培之土地凡認爲適當者應先取具確實保證然後訂立栽種契約
四 栽種地畝須經本公司調查決定其實有面積
五 本公司對於栽種人貸給契約證票栽種人以此證票可充要求籽種及其他各件並繳納菜根或受授錢款之證據
六 栽種之人於栽種收穫貯藏及搬運等事須恪守本公司指示之方法以自費辦理之
七 本公司對於栽種人每十畝貸給甜菜籽種二十斤以內栽種者務須適當播種使不過亦無不及萬一有剩餘之際必歸還本公司決不可讓與他人或有挪用等事
八 前項種子每一斤以小洋二角五分之價格貸與栽種人由收買菜根價額內扣還不取利息
九 施用肥料如僅使用土糞每十畝須在二萬五千斤以上如於本公司指定期間將最優之土糞每十畝二萬五千斤以上運到施用於耕地者每十畝本公司貸與小洋十五元不取利息右述肥料之外如有欲施用硫酸安母尼亞過燐酸石灰及其他肥料者本公司審查後購備之以原價分配不取利息
十 如有希望通融耕作資金者限於不得已之人依左記標準貸與之
一 爲租地須借款者每十畝限小洋三十元以內
二 於本公司指定期間將當鏟撥等完全辦竣且甜菜生育亦良好時每十畝小洋七元以內
十一 前項資金月利一分但借款在每十畝小洋十元以內者免繳利息
十二 凡借款及利息均由菜根價額中儘先扣除
十三 本公司依另訂方法獎勵秋耕及秋季鏟地
十四 栽種地畝所產菜根以左記價格收買之栽種者不許將菜根賣與他人或留株充採籽用及私自消費
收買價格每一千斤(一斤以日秤十六兩計算)小洋四元
大正十年度特別增價每一千斤 小洋叁元
計 每一千斤 小洋七元
十五 對于任意變更契約栽種地或縮小實際栽種面積及栽種上不遵守本公司之指導者即取消前項特別增價除每一千斤小洋四元外不另支給
十六 收買菜根方法如左
一 本公司對于各栽種者交付甜菜根送交通知書栽種者須依該通知書指定之數量日時地點將菜根送到
二 送交菜根之時不可混同泥沙及其他雜物務須格外注意
三 秤量菜根當依據本公司秤量機栽種人須親臨看秤秤完交付菜根受領証栽種人以此爲藏匐價洋清算之証據
四 菜根交完時栽種人得提出菜根受領証及契約証票請求價洋本公司清算之後即行支付
五 收穫貯藏不遵本公司指導及送交菜根不依甜菜根送交通知書者本公司或不收買其菜根
十七 栽種甜菜如遇水害旱害病蟲害及其他災害時栽種人當立即報告本公司如被害太甚收穫過減時本公司參酌其狀況豫籽種價洋或通融資金延期收回
十八 於指定期間內播種完竣栽種者之地本公司於八月中調查其生育狀況凡每十畝甜菜在三萬株以上且各有適當間隔生育良好者交付特別獎勵抽籤券每十畝一張九月中擧行抽籤中彩者照左記等級交付特別獎勵金

頭彩	小洋一千元	一張	一千元
二彩	小洋五百元	二張	一千元
三彩	小洋一百元	十張	一千元
四彩	小洋五元	四百張	二千元
共計		四百十三張	五千元

十九 栽種者於結約後解約或違約及違背章程致本公司蒙受損害時保證人與栽種人同負立即賠償由此所生一切損害之責
二十 栽種者如于契約期間有死亡失踪及其他事故致不能履行契約及不履行契約時保證人須代立相當繼承者或保證人自負履行契約之責

每十畝收穫甜菜合價表

生產斤量	收買價格	大正十年度特別增價洋	計
二萬斤	八〇.〇〇元	六〇.〇〇元	一四〇.〇〇元
二萬五千斤	一〇〇.〇〇	七五.〇〇	一七五.〇〇
三萬斤	一二〇.〇〇	九〇.〇〇	二一〇.〇〇
三萬五千斤	一四〇.〇〇	一〇五.〇〇	二四五.〇〇
四萬斤	一六〇.〇〇	一二〇.〇〇	二八〇.〇〇
四萬五千斤	一八〇.〇〇	一三五.〇〇	三一五.〇〇
五萬斤	二〇〇.〇〇	一五〇.〇〇	三五〇.〇〇

奉天德慶增神效補天丹

本號神效補天丹創製前清道光年間迄今百有餘載久已各省馳名其銷之廣自不待言乃近數年來紙幣迭次毛荒百物騰貴若照原價出售長此以往實屬拆本難當而且是丹藥料眞成配合得當所治諸症無不奏效如神若因藥料昂貴驟行省工減料不特有悞賜顧諸君即於銷售前途亦大有妨礙故敝號決不爲此無奈僅以少事增漲藉免拆本之虞惟希見原是幸原定價奉大洋貳圓四角今於夏曆八月十五日起改定每斤瀋市小洋票叁圓貳角言無二價寄藥郵費在外諸君如購者賞函祈將藥資郵費一併擲下必遵照寄不悞茲將所治諸症詳列於左

此藥專治先天不足後天虧損諸虛百損五勞七傷脾腎兩虧飲食無味四肢困倦精骨酸軟面黃肌瘦咳嗽虛喘塡精補髓腎囊潮濕常出凉汗强腰壯骨大補下元長陽種子煖丹田壯元陽滋補下元之神藥也

各城代理處

上海 德慶元	四平街驛 德慶興	朝陽鎮 德慶通	武安縣 德茂恒	三姓 德慶昌
吉林省 德慶祥	郭家店驛 德慶隆	輝南縣 德慶厚	通化縣 福順隆	開原驛 元豐隆內德慶元
長春 德慶鈺	范家屯 德慶和	通遼鎮 德慶豐	遼陽 增發鈺	河南省 西大街 德慶恒
寧安縣 德慶福	八面城 德慶同	蜜山縣 德慶東	西安縣 德慶和	哈爾賓 道外 振源祥
湖蘭縣 德慶長	鄭家屯 德慶會	佳木斯 德慶宏	安東 德慶元	營口 恒利德內德慶元
梨樹縣 德慶亨				

葠茸虎骨延壽酒

此酒專治氣血兩虧遠年近日腰腿疼痛半身不隨口眼歪斜左癱右瘓手足麻木甚至臥床不起久近作痛此酒善能舒筋活血强腰壯骨婦人經脈不調乾血癆傷子宮寒冷久不受孕以及虛癆等症並皆治之其效如神常服者有延年益壽長生不老之功每服五錢日飲一次婦人童子老弱者僅服三四錢朝服晚效病輕者一服病重者數服全愈誠有起死回生之力每瓶定價奉小洋壹圓六角每兩二角五分言無二價應此症者請購服之方知所言不謬也

本號開設奉天小北關白塔寺東邊 德慶增主人謹啓

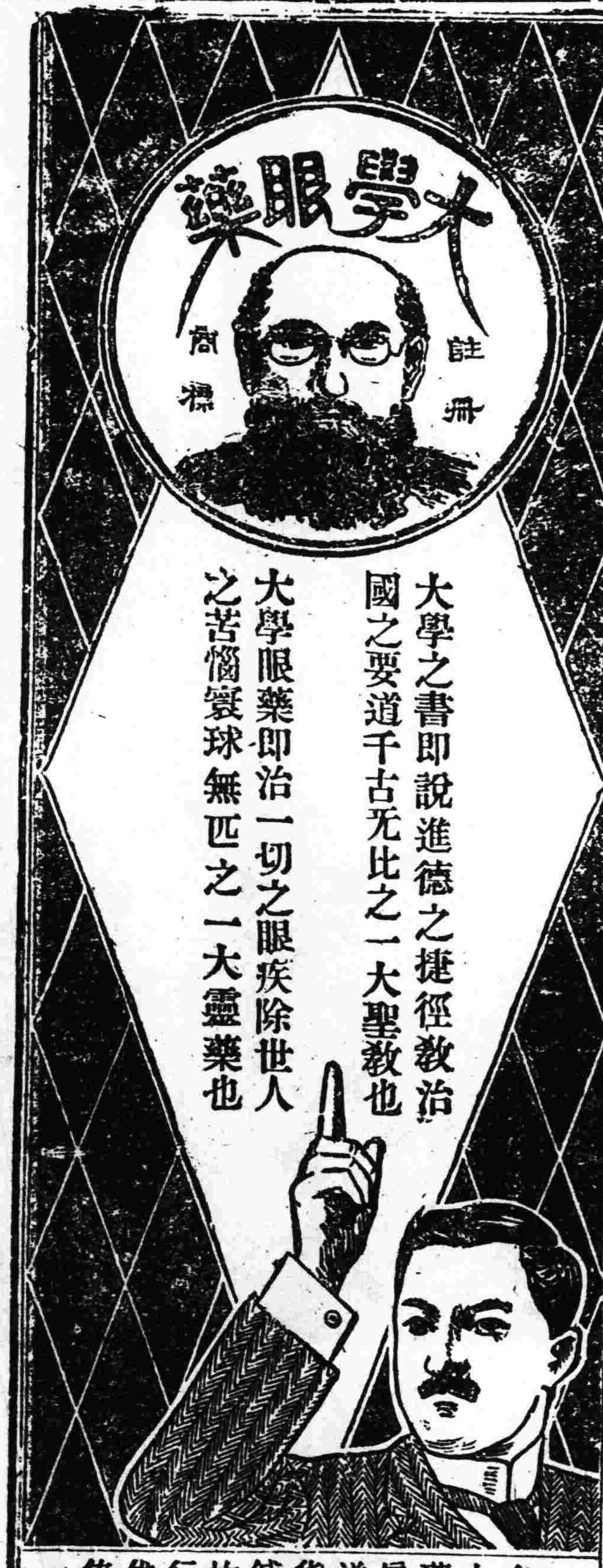

奉天萬芝堂藥局

太醫院宋醫立案發給執照各省府縣均有代理本堂宋醫子岐應症特此週知

參茸補腎丸 專治腎氣虛損腰痛耳鳴遺精白濁四肢酸軟陽事痿弱等症服之神效每匣二元每六匣拾元

立止咳嗽丸 專治遠年近日痰喘咳嗽虛損勞傷等症服之清肺止嗽化痰定喘奇效每付四角拾付三元五角五付一元八角

開胃止痛丸 專治男婦心胃疼痛胸腸脹滿飲食無味嘔吐惡心寒積肚痛等症服之甚效每付三角五付一元四角

宋氏救喉散 專治咽喉諸症單雙乳蛾喉瘟痧痘舌癰喉花柳攻喉或腫破爛水漿不進吹之立消每大瓶壹元小瓶五角

保胎健母丸 專治婦人久患墮胎者或一次二次者或受孕之後服此丸萬無墮胎之患誠爲保胎之良藥每大匣一元六角小匣八角

萬應回生丹 專治四時瘟疹霍亂吐瀉轉筋抽搐腹痛頭悶絞腸痧等症服之屢經權驗起死回生每服五角

神效虎骨藥酒 專治腰腿疼痛手足麻木半身不遂五勞七傷服此酒神效每大桶三元中桶一元五角小桶六角

調經種子丹 專治婦女經脈不調氣滯血少時常腹痛崩漏帶下心跳腰痛咳嗽盜汗腰痠腿軟服之調經開鬱每大匣二元四角中匣一元二角

虎骨熊油膏 專貼左癱右瘓遍身麻木筋骨疼痛內服本堂虎骨酒最能舒筋活血每大張六角小張三張

牛黃上清丸 專治諸般火熱上攻頭暈語言紫亂或偏正頭痛或咽喉不利等症服之神效每大盒一元二角小盒六角

琥珀逐淋丸 治五淋白濁小便刺痛沾染花柳魚口便毒毛髮脫落口鼻瘡爛等症服之清淋解毒消腫止痛療利下元通暢水道每包五角

雙合化痞膏 專貼男婦諸般積聚心胃疼痛胸脇脹滿氣逆不舒泄瀉痢疾遺精痞氣虛腰疼痛手足麻木小兒食積痞塊速效每份四角

代售處

[illegible]

發賣川廣藥材飲片參茸丸散膏丹虎鹿仙膠一概俱全外埠欲購本堂藥品將欵寄下照辦不悞本舖開設奉天大西關萬芝堂謹啓 中國電話一四三三號

民國要聞

○和局方面之消息

現在粵桂問題行將解決關於南北時局亦有解決機會惟南方從中作梗之人物仍出於旅居上海民黨之各首領據聞中央昨(二十三日)接上海某調人來電詳述伍秩庸孫中山唐少川在滬之舉動謂該三首領迭將大局各項障礙討論大要於謀和辦法主張仍在上海舉行對於滇黔粵桂四省更應積極聯絡云又聞粵局調停破裂後桂系首領一方積極備戰一方幷與中央接洽和議據連日政界所傳消息謂粵中最近提出之條件共有四項(一)由岑陸通電取消自主(二)由中央任命粵人而桂系之申保藩為粵督幷任命交通系之龍建章為省長(三)中央應批准兩廣巡閱使署之組織條例及承認其有統率兩省軍隊之權(四)桂軍由中央任命之新督軍收束以某某兩師駐紮廣東餉項由中央支給由粵省賸餘項下撥支至粵軍及李魏方面如不服從則由桂軍以兵力平服必要時幷請由中央酌予協助云

○蘇督繼任問題之近訊

公府消息總統以蘇督出缺最近繼于各方空氣不得不請王聘卿出山以為解決此重大問題日前曾張方面亦有此主張但使命往返數次而王氏則尚未表示同意云又聞蘇皖贛巡閱使已內定王聘卿江蘇督軍特任齊燮元張雨亭巡閱使昨電政府亦極贊成至副巡閱使一缺有以陳光遠督軍兼任消息

○李烈鈞圖贛之續報

贛督陳光遠近偵得李烈鈞假途圖贛消息迭電中央陳請趕籌應付均經覆報聞陳督昨有急電到京以連日鄭局檢獲李烈鈞致上海孫文及其他民黨函件內稱滇南各省北兵最少者厥惟江西顧取較易已照原定計劃分途進行等語幷據偵探密報李為謀贛起見于離去重慶時搜括各銀行基金約達二三十萬元專供收買黨人來贛搗亂之用現黨人紛紛喬裝入境防不勝防非有重兵分布各地則禍變之來將有不堪設想者務懇中央俯念贛防重要查照迭電所請酌派得力軍隊前來協防不勝即禱云云

○西南政局與譚延闓

最近有川軍佔領重慶之報西南政局愈形混沌頃據某要人談曰從來四川之勢力中心點有四劉存厚熊克武呂超李烈鈞之四人互援獲得其地盤或自東或由南均欲於四川得根據一起一仆最近劉熊二人以呂李二人視為外敵捨舊怨而相聯合致得此次之勝利川局或可得一時之小康然湖南譚延闓氏之態度不明將來之變化尚難豫測譚氏蓋於陳炯明氏之侵入廣東之際態度亦不鮮明如陸榮廷氏于往年發生更迭譚氏之湖南督軍問題之際為譚氏後援之關係上對此次譚氏之態度不明頗不滿意因譚氏與唐繼堯氏之關係愈密或因川局之推移恢復與陸榮廷氏之關係可以轉移西南政局之解決然自譚氏從來之態度觀之當暫持袖手傍觀之方針云云

○莫榮新野心仍健

十九日廣州通訊云粵局混沌不特外人莫悉其中眞相即在廣州之局中人亦以其瞬息變化無從揣測究竟廣州城中果能免戰禍與否尚未可決自湯廷光初八日在河南士敏土廠組織行署另列木印宣布就職督軍之後以為和平從此實見連日莫榮新派代表到海珠會議更以為和平日益接近省城斷無戰事發生不料莫榮新一面派代表會議一面積極備戰除從前之要設防務不計外近兩日內尚亟亟在雙門底之拱北樓大南門之城基脚西門外之瓦渣崗永漢馬路口等處趕築炮壘申葆藩所部桂軍兩日內由東江返省者二千餘人且故意挑釁迭向李福林所轄之海防辦事所海軍練營及金庫衞兵收繳槍械昨十三日下午六時由軍警運出大炮十三尊分佈各處此等舉動殊出意外莫榮新所要求其開列條件亦經磋商就緒所索軍餉二百萬粵人早已允給一百五十萬今見其如此佈置嚴密以為其藉此有挾而求十三日在廣濟醫院和平會再開大會議已決議照二百萬如數籌給即向莫氏報告莫氏仍未允將各處防守撤去亦不允訂定離去期限雖未敢公然反抗祇藉端遷延謂收束尚需時日實係另有所待並非區區志在此二百萬至其在海珠所提出之條件(一)東江停戰問題(二)籌給軍餉問題(三)收東軍隊問題(四)交代督軍問題以上問題四項本甚平常乃莫榮新要求所議各案須雙方嚴守秘密會議禁止旁聽未解決以前不得宣洩于外和平會要求派代表列席並已派出李芝畦羅翰榮二人莫氏之代表亦極力反對故李羅二人已出席亦迫令退出記者從某方審探始知其第四項交代問題之中另有問題其問題為何蓋必須俟兩粵取消自主南北實行統一之後然後交代也在粵人方面必一致反對即使南北議和亦不願將粵省大權操諸桂系之手但林葆懌眞日發表南北和平統一之通電於粵事有密切之絕大關係究竟粵人如何設法應付及以後時局變化若何容後續報

林阜晏會議各代表

日前英法當局為磋商俄波問題起見在林阜晏市特開會議圖係該會議場長廊之攝影由左端起英國外相喀遜伯爵英國海軍總司令比齊爵法國元帥福煦氏英國首相魯伊特喬治氏法國大總統密爾蘭氏

○王正廷之統一條陳

王正廷抵京後旋即于前日赴豫調查災情事畢回京即當南旋已決不就和約研究會會長之職惟王氏此來曾有統一南北之條陳一件上呈總統略稱南北不能統一於國際聯盟於銀團借欵均無從進行影響所及決不易得良好結果語極沉痛頗為總統所嘉許故中央之于和議仍與南中各方面分頭接洽現專從事實問題着手解決再徐圖法律與形式之磋商進行尚覺順遂

○當局對於中東路法權收回後之辦法

哈爾濱領事團對于我國接收中東路俄領會審法權曾經該領事團會議議決關于中東路裁判權仍用俄制只與我國以虛名法次長張一鵬以此事喪失主權不少曾與宋督辦再三磋商以為欲接收此種法權不得不特別設立審檢機關及監獄等以為接收之入手辦法曾已電致政府核辦日前張氏回京謁見當局報告在哈所辦一切經過情形並陳述關于設立審檢各處分庭監獄之計畫及其經費廳庭約須三十萬監獄約廿萬當由院交財法兩部會同核議茲聞已由兩部議決呈覆所有籌設監庭經費由中東路籌辦監獄經費則以明年七月以後停止俄賠償欵為担保准其息借云云

○停滬俄艦查覆報部

停止俄使待遇以後在滬俄船曾由外部電令上海交涉員凡俄船在口內停泊者應嚴密保護並飭將俄義勇艦隊船隻查明詳復茲聞現已經許交涉員查明具復計泊滬俄船為品才號聖白希克號斯喬其號以立文號四艘往來滬地貿易業已六月及印地葛加號一艘到滬亦有十月之久因保商號至於兵艦則無在滬停泊者云

○最近謀和之步驟

政界消息當軸因粵桂戰事將終四川局面復有變化當局各要人迭次磋商擬請西南在野要人出面維持西南局勢並手續係以私人交際密邀胡漢民章炳麟汪兆銘等分別勸慰滇黔粵桂各省首領請除私意俾謀統一至和議總代表一席自李蘇督逝世後繼任尚未定人聞政府方面對于此事決定俟滇黔新派代表到京將一切會議辦法商洽就緒後屆時如採用會議形式或由分代表中公推一人為主席或另派總代表主持其事均無不可惟現時則未有成見自曾仲珊巡閱使對于陳督之見推業有決絕之表示政府亦深能諒解未强所難所謂曾任總代表消息過去之傳說不成問題並聞鄂督王占元昨亦有電到京主張撤廢和議總代表由中央與西南各方直接商決云云

○齊燮元之注意防務

▲嚴防黨人乘機搗亂

李督自戕後各省派員至寧密查眞相前數日久居滬上之孫文亦派洪承點及某某二員來寧秘密調查軍事調查所探知(下關大新旅社)偵查洪已寓居三日返滬矣以故各機關均奉齊代督令接北京後日代電開頃據密報有某某二人由粵至蘇擬運動在蘇起事某已派代表來京募集前次邊防西北兩軍被裁之蘇籍軍人來寧起事此項被裁軍官確實調查在京者為數甚多逐日互相號召秘密集議已非一次恐在蘇倡亂一節將見諸事實請設法防範等情現在國事杌隉故帥新喪蘇省地居南北要衝難保無宵小生心利用機會希圖乘機擾亂之事云凡我將士均有保持秩序維護人民之責亟須嚴密戒備茲據前情尤應認眞防範設法偵緝以維防務毋得稍涉疎虞致滋隱患對於來蘇游歷外人境內居住之各國商僑教士暨洋行貨物所在均應格外注意照約認眞保護以固邦交

○孫文等又反對岑陸

▲互相攜亂而已

上海孫文等昨又有通電云北京徐菊人先生靳翼青先生各省議會各報館均鑒粵軍回粵兩月以來全省九十餘縣為粵軍收復及響應附義者計逾八十就全省言如車歪砲臺中流砥柱等要塞精華所在之西關一帶河南全島及海防江防全數艦隊均隸粵軍範圍莫榮新困守老城負嵎抗拒岑陸計窮力蹙懼失地盤先後派遣代表星夜晉京促簽條件卑鄙齷齪搖尾乞憐殆欲趁此在粵生機垂盡之時求與北方訂約冀得現在或今後之援助以事實論岑陸匪特不能代表西南廣東一省已十九為粵所有以法理論七總裁缺其四廣州已無軍政府岑陸私人簽訂之條件直等廢紙絕對不生效力倘或北方不察貿然與簽固不能拘束西南亦且貽笑中外文等酷愛和平豈在人後北方果誠意謀和不僅圖紙上空文之統一則固不必與秘密勾結暮夜乞憐之醜訂定條件應將一切問題付之滬上和會公開解決以保文等鄭重宣言邦人君子其共鑒之孫文唐紹儀伍廷芳唐繼堯漾

○法商航空運輸之交涉

▲政府決定自辦

法國飛行家李高諾創辦滬漢間航空運輸營業公司駐京法使迭次提出交涉各節已五誌本報前日法使又請由中法合組開交通葉玉虎總長以主權所關礙難與外人合辦除由外交部據理駁復外現與農商海陸內財等部會商決定由中國自辦即以所購維克公司之維克米式飛機一百架明年(十年)一月可交卅架先行開辦滬漢航空營業俟辦有成效再行開辦京津京漢航路一俟英國工程師來華即行籌備一切云云

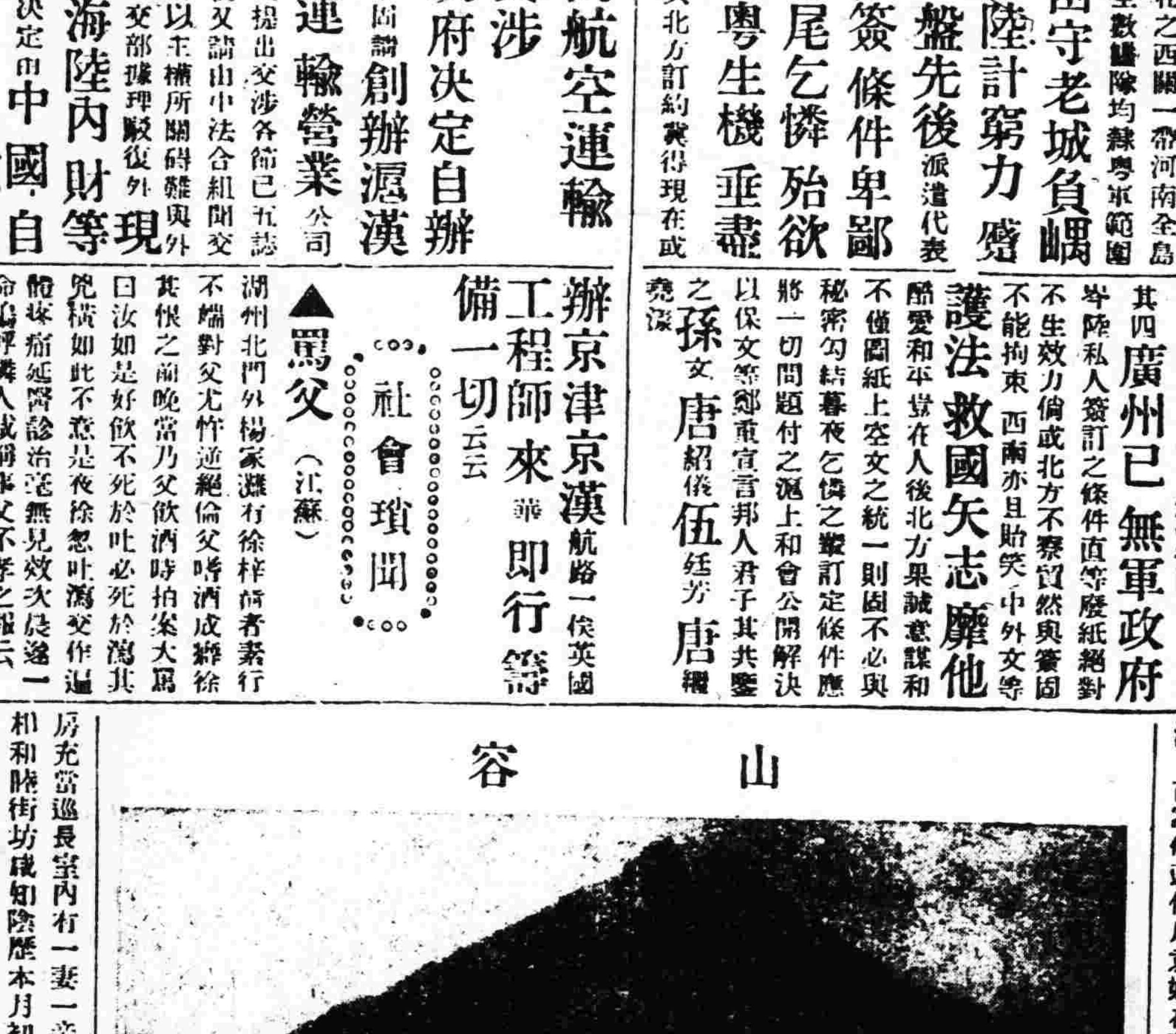

山容

社會瑣聞

▲罵父(江蘇)

湖州北門外楊家灘有徐梓蓀者素行不端對父尤忤逆絕倫父嗜酒成癖徐甚恨之前晚當乃父飲酒時拍案大罵曰汝如是好飲不死於吐必死於瀉其兇橫如此不意是夜徐忽吐瀉交作遍體痠痛延醫診治毫無見效次晨遂一命嗚呼隣人咸稱孽父不孝之報云

▲野鷄窠內小女郎(上海)

▲違章

廿州路某妓院內拐婦張吳氏因容留十二歲女吳彩娥在院住宿被專查妓院之中西捕頭查見以其違章當將張吳女帶入捕房分別押至昨晨解案即據中西捕頭稟明前情訊究經中西官訊供之下以張吳氏不應違章判罰洋五十元充公蕪洋改押一月彩娥發濟良所留養

▲張敬湯死後作祟

▲如是我聞(湖北)

張敬湯在鄂圖謀不軌經王督飭明於前月處以死刑情形已誌報端茲悉張氏之絕命係飲軍法處衞兵吳雯珊之彈丸近吳患瘋疾每于寒熱大作之時喃喃囈語言張敬湯向伊索命家人從以大宗冥鏹祈禱其患若失聞者謂張氏生前尅扣軍餉致兵叛親離死後猶不自悟反潛怒於衞兵斯亦奇矣

▲薄命妾奇怪自殺

▲穿上八件新衣(漢口)

▲從容懸梁自縊

漢口苗家碼頭住戶袁姓在英國巡捕房充當巡長室內有一妻一妾十日黃昏相和睦街坊咸知除本月初一日妻妾共在一處吃飯忽然屋上瓦落下一塊將菜盌全行打破互相稱異不置而罷初三日該妾竟不言不語穿上新衣八件懸梁自盡正室聞之哭泣不止後乃報告警察六署由六署派員查勘委係自縊而死即報告其袁某買棺殮安埋矣此後如有交涉即行探報云

(實)(業)(淺)(說)

苗床播種後覆土之注意

鄭衲

種子播後須覆土以保護之農家皆知至覆土厚薄要依種子之大小而定種子大者覆土須厚小者覆土須薄然覆土厚薄之標準宜以稻草一條橫於苗床上使所覆之土與此草相平如須覆土數厘或一二分時稻草不能用為標準可代以其他相當之物又種子既小覆土須薄但易受雨水流失之患即不流失亦常露於表面漸枯死若覆土厚或難發芽補救之法覆土不妨稍厚一二分但使土極鬆欲土極鬆須混以草木灰或與糠灰因其含有養分對於種子發芽極利且極鬆無妨芽之伸出也以上所說為播種子播種時所宜注意若農作疎菜播種是否可仿此而行敢以質之農學專家

勸勿虐待牲畜

張餘慶

古之人具民胞物與之心行仁民愛物之行故至仁之人能令凡有血氣者莫不尊親禮記仲尼之畜狗死使子貢埋之曰吾聞之也敝帷不棄為埋馬也敝蓋不棄為埋狗也某也貧無蓋於其封也亦予之席毋使其首陷焉可見重視牲畜之一班抑不僅我國為然也今之世愛牲畜者以歐美諸邦為最著予昔寓英租界悉彼捕房禁止倒懸雞鴨等禽類馬車不許載重逾量不僅防僨轅傷人亦以惜馬諸如此類者尚多概括言之即是不許虐待牲畜近年來晴北數省之騾馬驢駱駝等類牲畜者忍不加以憫憐其慘苦多令人目不忍視倘使畜類有知必將昂首悲鳴泣數行下矣蕪湖大車之騾馬尤有飢疲存皮骨而終日不給休息拖車之繩擦穿皮毛血肉狼藉仍復不稍鬆弛亦不設法減輕拉重恒竭其騾馬之力動致輪輾深陷泥淖車役又從而橫施鞭撻努目呵叱稍遲而輪不轉否或即以柱車棒擊之往往有立即倒臥不能起立者駱駝則三五成群負重行遠身多無毛之處顯剝皮之獸聞係被撕去者似此虐待牲畜不但有傷仁道且亦不得盡牲畜之才力徒令牲畜摧折以死于各該業主損失亦不甚菲且都城首善之區各邦人士聚集睹此現狀殊足以貽國家之羞幸速改之為貨價美國有一車馬運載公司初本微小經營其所用騾馬除予以相當之芻秣外並各令輪班休息一日以是日益壯盛多獲成巨商凡蓄牲畜者欲其肥碩曷弗仿而行之

經濟欄

◎上海商業通信

(十月二十三日)

▲金市 昨為星期五大條近期又長一辨士八七五遠期長二辨士十一月份金開盤因此較前日小銀二兩闢後漲多跌少末開先令時到二百五十四兩二錢先令揭曉有美匯長二角半嘴匯小二盾此外均未更動以是金價高至二百五十六兩數錢至九時三刻許因傳聞先令改長致金價又回至二百五十五兩先令市面雖不十分見軟無如人心轉堅金價即漲至二百五十七兩一錢繼由可拍實出十二月份先令二萬磅價五先令四辨士七五又匯與實十二月份美匯二十餘萬元價九十三元二角半故金價又回至二百五十五兩五錢但後市面逐軟某某數銀行賣出十二月份先令數十萬磅價五先令四辨士半至五先令四辨士二五所以金價最高漲至二百五十七兩三錢收盤始亦未曾傳開故無市價報告

▲綿紗 昨日大阪三品紗來電又漲(日幣)十三元而川幫又有大批交易以致二十支木紗日紗每包漲起四五兩至七八兩不等十六支紗漲起二三兩紗業晴此景象皆有買進之心思而無從出此為陝東川幫買貨之故價搜羅現貨所未有者共計購買二十支十四支十支本紗日紗共有四五千包之多江西汕頭野鷄北幫漢口等幫亦均活動計買十六支十二支本紗日紗及零星共本紗三四百包日紗六七百包內外紗廠開出十二月份十六支二十支水月大包一千包溥益廠續開十六支地球二百包價仍與上日相等公會小包交易祇一二百包價漲起一二兩市價稍有參差現據紗業中之觀測似以市情紗市大有起色故頗抱樂觀也

▲米麥雜糧 昨日北兩南市計售開漢口黃豆帙遠買豆九九還荳杜黃豆漢口黑豆奔牛赤豆雜貨皆價漲江鎮湖車坊等去路市價平穩小麥祇售開漢口麥數百包價稍漲九江南京芝蔴數百包蕪湖元米到源漸多故較上日

◎所得稅施行困難之理由

上海總商會近接武漢兩商會公函政府因財政支絀倡行所得稅公佈條例施行在即斂合等先後開會討論致反對特提出施行困難理由五條請求同意以便共同上書政府請求緩辦俟蘇商因等因該會接函後已交會議議酌之等併案審查以便定期開會公決從送武漢兩商會反對理由條照錄於下(一)自治未開辦以得稅毫無根據此施行困難者一(二)國民生計毫無籌備征收所得谷迫此施行困難者二(三)年來兵災紛至迭乘商民凋敝之餘無力擔此施行困難者三(四)利息租金警察不能為完全之保障義務權利配不稱此施行困難者四(五)南北尚未議和政令偏及一隅此種法制勢難推行此施行困難者五

◎調查俄幣時值之困難

上海總商會昨呈農商部電以奉令調查俄亂損失及商民所存各項俄國紙幣廣佈表式查填俟調查完竣再行彙報茲據各商聲稱以表列各項俄幣內有現時價值一欄查俄國紙幣從前價值今昔不同懸殊甚遠若照現時估價而塡則商民所受損失從何索償等情應請大部核示遵辦云云並聞上海縣沈知事關于此點昨日亦由快郵電呈江蘇財政廳請示以滬商所受俄幣損失甚巨均因俄亂致幣價跌落設照現價而塡則損失從何著落應請指令祇遵云云

◎上海洋貨疋頭業之近況

滬上洋貨疋頭為進口貨物之一大宗自本年四月間因先令價值驟然跌落當時華商方面預計虧折約達五六千萬之鉅于是洋貨疋頭業有金融維持會之組織迭向洋商方面陳述利害在洋商之意以為華人業疋頭者前恃先令大漲獲利匪細不允通融而華商中資本較厚者亦自恃財力充足不以為意(未完)

▲明日之吉凶 ▲一白之人勿鳴不平不足西乾東吉 ▲二黑之人平和之日近行命名修身闔庭吉兩西乾吉 ▲三碧之人形勢雖便妄進必敗北兩吉 ▲四綠之人口舌難小禍實大只和為要南北吉 ▲五黃之人勞動多成功少口省寡語坤吉兩西巽吉 ▲六白之人勿煩悶須活動有意外之發展坤艮北吉 ▲七赤之人開運立身之第日諸事慎勿不吉坤艮北吉 ▲八白之人注意進行可有相當之利艮乾西兩吉 ▲九紫之人守正順利妄行不宜東巽乾吉

民國九年 木曜 已未 先 十月十七日 收

奉天小西關大街 公益公司
撫順塊煤 撫順末煤
電話 日四五四番 中七號 煤廠 日三七四番

遷移廣告
現已本社遷至小西邊門外涉然里商埠局後院內恐未週遍此布聞知
中日編譯社啓

眼疾新藥
主治效能 風火眼疾、時行眼症、眼邊亂皮、眼臉濕爛、灰沙昧目、視物不明、羞明畏光、流淚、眼膿、眼胞紅腫、赤筋努肉、白翳青盲、痠痛交迫、澀滯難開、等一切眼疾、皆治有效、
定價 大瓶五角 每打五元 小瓶兩角 每打二元

皮膚病最新藥水
主治效能 皮膚病一切濕癬、乾疥瘡痒、蛇皮魚鱗、痰疹濕疹、汗癬濕癬、牛皮漆咬、瘡瘡脫髮、羊鬚瘡、赤風疙瘡、紫白癜風、鵝毬風、水泡濕瘡、膿疱潰爛、黃水疙瘡、堆積痂皮、打撲腫疼、毒虫咬螫、火燒凍傷、脚氣足爛、踏班白斑、雀斑面皰、汗斑錢癬、鼻頭紅腫、等症一切、肌膚病生後幼兒頭、部顏面、胎毒疙瘡、白屑痂皮、沈黃水、搔痒疼腫、皆治神効、能斷病限
定價 大瓶八角 每打八元 中瓶五角 每打五元 小瓶三角 每打三元

最新膏藥
主治効能 專治一切身面諸瘡癤傷、創疥癬、風疹、胃疼紅腫、夏日汗斑、唇裂生瘡、小兒胎毒、頭風疙瘡、流膿黃水、堆積痂皮、白屑禿髮、表皮糜爛、難收合口、火燙凍傷、脚氣足汗、鼻頭紅腫、諸瘡創癬疥、搽之患處、立効如響、試百中、一無誤
定價 大盒五角 每打五元 小盒二角 每打二元

本舖奉天城裡鐘樓南大街路東長壽堂大藥房

眼科、內科、外科、痔疾注射、一般診療
松岡醫院
奉天十間房（電話八三六番）
花柳病六百六號注謝

廣東保太和良藥
參茸衛生丸 健步虎潛丸 小兒回春丹
扶陽乾健丸 開胃消食丸 琥珀抱龍丸
龜鹿滋腎丸 神效活絡丸 烏雞白鳳丸
天王補心丹 人參再造丸 經期腹痛丸
餘凡廣東丸散膏丹藥酒藥油不下數百種詳載目錄本函索即寄
總代理處 奉天鐘樓南 中西大藥房 電話六一一

●男女強壯劑●果斯具盧

◎自歐戰終出後久不來今漸運到 專治 衰弱性陰萎 精神的陽萎不舉 衰弱性射精早漏 參精遺精 功効極速 如逢房事 量能顯效
▲藥價九錠入銀一元 二十一錠入銀二元
經售處 大連市越後町十區二五號 山田洋行
發售 大日本東京 竹島製劑所

同義合綢緞莊新張贈彩廣告 奉天
本號新建西式樓房現已竣工所有綢緞呢絨布疋京廣洋貨新奇閃緞各種花緞文明禮服喜壽帳料特等摺裙梳粧物品以及狐貉貂獾西口灘羊各樣皮件軍警學界軍衣物品定做隨時衣裳四季無不全備擇於舊歷九月初六日重新開張爲歡迎四方主顧起見敬備彩票二萬張作爲紀念共計五大彩凡在本號買物至四元者贈彩票一張至十元者二張至二十元者三張至五十元者四張至七十元者五張至百元外者六張彩彩準得並無空票用酬惠顧盛意至於物美價廉尤爲餘事屆期光臨方知本號言之不謬也
頭彩二張每彩價值一百二十元 廣莊洋綢一疋 西口灘羊皮襖一件
二彩四張每彩價值六十元 線春袍料濮緞褂料
三彩二十張每彩價值十二元 元青鐵機貢緞褂料
四彩五十張每彩價值六元 彩花絨毯台毯衛生衣等
五彩二百張每彩價值一元二角 色花絲巾色標布等
六彩各值洋六角 七彩各值洋五角
八彩每張價值二角 本號中國電話五百號

完全淋藥
淋者淋濁也尿道發炎滿不通暢必淋瀝而下故曰淋症又名白濁由此症緣因或由娼妓之傳染或由感受風寒或房勞過度故致病之由而不同也此症有急性慢性之別初起爲急性淋日久則爲慢性淋也初則尿道搔癢小便頻數漸次疼痛白濁淋瀝不止或則洩精甚則出血以致全身倦怠痛苦難堪倘日久失治諸病叢生必及於危本藥房近由歐西購到特別新藥復加炮製名曰殺菌止淋丸專能殺菌解毒清淋去濁無論何種淋症均能神効輕者一星期全愈重者二星期除根誠爲世界獨一治淋之聖藥也○各界諸君如患此症經過多醫不效服藥無功者請嘗試之方信言無虛謬耳
○此藥一日量六粒定價小洋五角○一星期量四十二粒定價小洋三元外埠函購加郵費三角
奉天大西關上頭 英美大藥房主任侯鳳崗謹啓

本行在奉天開設貳拾年專發售各國五金雜貨、工廠用機器、材料類、鑛山用工器具、材料類、各種高等洋鋼、洋鉄類材料一切並建築家屋用各種大小水喞、鐵管鋼管等一概俱全價格低廉品質保証
奉天浪速通（日本租界） 合名會社 藤田洋行本店 電話 長三四三番 二二四番 二三四番 振替大連一七八番
奉天東華門大街 合名會社 藤田洋行支店 電話 日本二二四番 中國二二四番 同 二三四番

同仁堂代理奉天東三省中法儲蓄會領獎收欵廣告 開設金銀庫胡同中和印書館對面
逕啓者敝號經理現受天津中法儲蓄會委託自十月一日起凡彙繳該會儲獎收欵事宜與敝號一處辦公如有領獎隨即付現交欵當有正式收據爲憑不拘早晚請逕到敝號接洽再各儲戶嗣後如有誤付儲欵于他處懷事敝號槪不負責恐未周知特此佈聞

（上海）東亞精神學會廣招減費會員
本會自創辦以來已將三載成效日著會員已徧全國可爲國內各學會之冠凡入他會而未能學成者請入本會未有不得美滿之效果也近接各處來信要求減費日必數十封本會同人原抱普及催眠術之心以期造福于社會故凡力所能辦到者未有不辦是以特將催眠術速成科原收學費四元特別減收大洋二元並奉贈暗示術一本該書乃本會特編者外間難出拾元之代價亦無處可購有志於其術者幸勿失此絕好之機會催眠術之功効能堅固精神強健身體增大記憶力治各種病症安全戒除鴉片煙能見千里以外之事物其餘一切均詳在會章函索須附郵票一分本會兼授西醫學一年畢業學費甚廉有志西醫者請速報名入會(會址)上海法界唐家灣西門勞餘里

朝鮮銀行
資本金八千萬元
現已收入資本金五千萬元
積立金七百六十五萬元
朝鮮京城南大門通 振替貯金口座 京城三三三番
本行辦理存款貸資劃引海外匯兌事務買賣銀塊金塊其他一般銀行業務莫不執行並在朝鮮滿洲兩處參處管理金庫事務
◀分行及出張所▶
日本東京、大阪、神戶、下關
朝鮮釜山、大邱、仁川、平壤、鎮南浦、元山、群山、木浦、羅南、清津、會寧
滿洲、大連、旅順、營口、遼陽、奉天、奉天新市街、鐵嶺、開原、四平街、鄭家屯、長春、吉林、安東縣、龍井村
東三省 哈爾賓、傅家甸
中國本部 上海、青島、天津、濟南
俄領 海參威、（貨幣交換所）、布拉戈貢勃斯克、哈巴羅斯克
此外 美國紐約、倫敦巴黎及內外樞要之地均有匯兌代辦處分行及出張所
總裁 美濃部俊吉

商德 福臺公司開業廣告
福臺公司開設在小崗子北財神街五號地專畫各國房樣不拘大小樓房均可繪畫無論開設何業可將樣式相好畫工定能從良諸君如有繪畫事項者請到敝公司面議可也

大連 協泰祥呢絨號
本號呢絨由歐美直輸運批發另躉無不格外克己且以自運呢絨製各種洋服價廉物美特請名師精製大氅雨衣兼最新各式禮服便裝自與別家不同如蒙賜顧無任歡迎開設大連監部通西首路南便是

東京竹內製 金庫

竹內金庫由完備之工廠巧妙之機器諳練之工師所製成其品質之優秀製產額之多大實占東亞第一位
購金庫者徒觀其外表之類似遂以爲同一之物此大誤也
滿蒙總代理店 奉天城內 昌和洋行 電話 日七五六番 中九六五
特約店 大連市伊勢町 藤飯洋行 長春新市街 金泰洋行

裕源金店金銀首飾廣告
大連監部通
本號向在奉天開設金行歷有年所自矢誠信無欺雅蒙遠近紳商所推許今在大連監部通二丁目四十四番地新建大樓門面支設分號收買荒金發賣足金赤金方頁精製足赤紋銀各樣首飾及中西器皿應有盡有總期時樣翻新極盡其妙物美價廉以副惠顧之雅意一切金銀器皿特別減價務望各惠然肯來不勝歡迎之至恐未週知用特聲明
大連監部通裕源金店謹啓

美商 德士古煤油公司
啓者敝行紅星幸福係由美國名廠鍊製其油質之精淨透發之光明早爲社會所歡迎故凡城鄉莫不有經理經售之零售躉購咸稱便利茲爲推廣營業起見凡東三省各城鄉若無分設經售處有合意任此業者請逕函達或親臨接洽可也
住趾奉天日本站浪速通四十番地
奉天 德士古煤油公司

健胃強肺
山田正路丸 ヤマダセイロガン
大連 東昌洋行
資誠堂鑑製
遇有下痢肚痛等症一服本劑見効如神眞可謂整胃調腸之靈藥也
勸君肚裏稍覺不爽快立服本劑可也如果大意必有後悔不及之患

定做各樣洋服并販賣各種洋服材料
奉天小西關 田中洋服店 電話 日長二十番 中分二十號

—(最經濟之馬牌膠皮鞋)—
敬告理財致富之人士
品質堅牢 價錢低廉
式樣優美 行步輕快
適用防寒 晴雨兼用

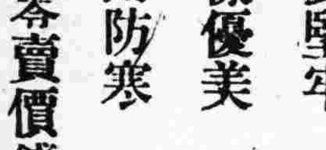

特別零賣價錢一双
大人用二元八角 兒童用一元八角
此鞋係敝號所特創純正之膠皮製耐久力偉大他無比敵且頗適足雨水不能浸透晴雨可以兼用故於日本目下膠皮鞋之需用已既普及世人無不歡迎與各種靴鞋之經濟的比較
馬牌膠皮鞋一日消磨一分三厘、皮鞋一日消磨二分四厘、布鞋一日消磨二分九厘、
希望代售者向新商
奉天浪速通三六 三福商會 馬牌膠皮鞋發售處
不購此鞋者不知經濟之人也
—(運購一日即爲一日之損務望速購一試)—

清血消毒飲
●預防傳染妙品●花柳科聖藥
此藥乃西醫威爾氏大醫士秘製專能清血液除梅毒勿論年深日久梅毒入骨四肢酸痰骨節手足疼痛或毒攻頭面喉爛聲嘶或梅毒結喉或誤服薰頂之藥以致升天落地服此血滴毒散梅毒全消洵消血毒第一聖藥也若因沾染花柳以致子嗣缺乏尤宜常服抱疾諸君宜注意焉●一種清毒止淋藥水
每瓶現大洋一元貳角每打大洋拾貳元
總經理發行奉天大南門裡 齊魯大藥房
各埠有願代售者另有詳章函索即寄批發各種防疫藥品

花柳病 皮膚病 生殖器病 外科 專門（往診隨意）
奉天日站琴平町八番地
永井醫院 電話日九二九番

正大昌洋服店
本店設奉拾有餘年名揚四方爲敝店貨眞價廉今特自運外洋各國新式毛織呢絨無不俱全特邀滬江名家技師精做男女大氅便服禮服及橡皮雨衣皮毛等類針工研究非常式樣與別不同諸君惠顧是無不克已而克限日取衣不悞主顧特此廣告 奉天小西關下頭大街路南便

鳴謝良醫
余姪孫椿幻而殷隊生瘡日久成漏十餘年屢經中西醫割治罔効今春經大北關財神廟胡同專門外科穆熙臣先生醫治僅以方藥服數不用針刀毫無痛苦兩月即完全收効誠外科之良醫也用登報章敬告患症諸君速往醫之不定謬也
鄙人趙鍛三啓

代書業 代書堂廣告
本堂辦理各事妥實謹慎猶求迅速望祈惠顧是荷
長春東第十一區四十七號地滿鉄大和旅館後拐角

虞志甫君鑒
足下爵欵出走遍尋無踪所欠小號貨欵計千有餘元因有關血本求便覽足下迨遙法外爲此已向所管轄署等存案備查但小號因關憤桑梓不忍遽向法庭起訴務望足下見報一月內親來理直否則決向法庭追控勿謂言之不預也
長春生昌呢絨號謹啓